Dinheiro haja, «seu» tenente!

S. PAULO, 1 (Do correspondente) — *O orçamento paulista foi organizado com o "deficit" de 100 mil contos, que seria, na realidade, do dobro, computando-se apenas a quéda da arrecadação. O tenente João Alberto está, porém, abrindo, diariamente, creditos extraordinarios, que sóbem a mais de 200 mil contos. Só hontem tivemos mais os seguintes: 2.050:790$000, para pagamento de varias desapropriações de predios, na capital. Para compra do edificio da Bolsa de Mercadorias, onde passará a funccionar a Secretaria das Finanças, 10 mil contos. Para acquisição de um edificio destinado ás officinas da Imprensa Official, 250 contos. As mudanças projectadas de varias repartições do Estado, custarão dois ou tres mil contos. Em compensação, por economia, ainda não foi nomeado o titular de uma das secretarias mais trabalhosas do governo: a do Interior.*

Diario Carioca

Director: J. E. DE MACEDO SOARES

Anno IV — Numero 848 | Rio de Janeiro, Quinta-feira, 2 de Abril de 1931 | Praça Tiradentes nº 77

BIBLIOTHECA NACIONAL RIO DE JANEIRO CONT. LEGAL 1ª SECÇÃO

Sua alma, sua palma

Havendo absoluta necessidade de novos e profundos córtes nos orçamentos da Republica, ficou desde logo combinado começal-os pelo alto, supprimindo, definitivamente, os gastos com os automoveis officiaes. O sr. ministro da Viação mandou recolher todos os carros do seu Ministerio. O da Agricultura declarou que os automoveis officiaes, mesmo em serviço, serão custeados pelos funccionarios que delles se servirem. O sr. Mello Franco foi ainda mais longe e encostou todos os "Lincolns" e "Packards" do Itamaraty, inclusive os que serviam o proprio chanceller.

Os ministros de Estado ganham, actualmente, seis contos por mez, inclusive as despesas de conducção. Ora, um "Lincoln", na mão de chauffeurs officiaes, não gasta, mensalmente, menos de um conto de réis, de oleo e gazolina. Pelos preços actuaes da vida, um ministro, com cinco contos de ordenado, fica em termos de pedir esmolas.

Apparentemente, ha um certo exaggero nas medidas de restricção que attingem a representação, o decôro e até a segurança pessoal dos proprios membros do governo. Comtudo, a rasoira implacavel tem o seu aspecto moral e dá uma consideravel autoridade ao governo que exige sacrificios de seus funccionarios e começa por se sacrificar elle proprio.

O Governo Provisorio está, pois, dando um alto exemplo ao paiz, de coragem e resignação, na hora das vaccas magras. Não tem elle nenhuma responsabilidade nos soffrimentos que o paiz terá de supportar. Não são delle os planos myrificos dos estadistas pharaonicos que nos reduziram a esta extremidade.

Mas o seu dever é salvar o credito e a honra do Brasil; o sr. Getulio Vargas enveredou pelo caminho certo e seguro, porém, arduo e difficil. Que Deus lhe dê forças para cumprir o seu dever.

Em finanças, mais do que em qualquer outro ramo de conhecimentos humanos e, sobretudo, em horas amargas de crise, sempre apparecem milagreiros audazes, improvisadores, illusionistas doutrinadores de inventiva fertil. Na realidade, a famosa sciencia não comporta senão meia duzia de postulados eternos, inilludiveis, de um atroz realismo. Boa politica orçamentaria consiste em engordar o contribuinte, tirar delle mais do que o necessario para as despesas, escripturação clara e simples.

A receita deve ser, portanto, a maior possivel, mas justa e proporcional ás forças economicas do paiz. Paguem mais os ricos e não se tire de ninguem, acima do que seja compativel com a vida nas nossas contingencias sociaes. Na despesa, os serviços da divida não convém que excedam dez ou doze por cento da arrecadação. Do restante, quarenta por cento para o pessoal activo, no maximo quinze, para todas as categorias de inactivos, o sobrante para material e obras de administração e custeio. Sendo possivel orçamentos industriaes á parte, claros e precisos.

Fóra da technica orçamentaria, boas finanças correspondem á segurança da ordem politica e da ordem juridica, fonte e origem do credito nacional.

Portanto, tudo quanto não se enquadre nesses axiomas da unica e verdadeira sciencia financeira é má politica, má administração, máu governo.

Ninguem deve esperar do melhor ministro da Fazenda que, num passe de magica, de mangas arregaçadas, arranje libras esterlinas e notas, como quem tira da cartola um coelho, do nariz do espectador um trophéo de bandeiras e do proprio bolso da calça mil e um lenços multicores. O sr. José Maria Whitacker, por exemplo, o mais que poderá tirar, neste momento, é dinheiro do bolso dos contribuintes.

———

Tudo isso para deixar bem claro que tanto fazia a um governo inconsciente e incapaz decuplicar os proprios vencimentos, centuplicar o gasto de gallões de gazolina, dando um baile no orçamento da despesa, como publicar o infeliz decreto organizando a "commissão de sancções", succedaneo do Tribunal Especial. Esse decreto é o documento da insegurança da ordem juridica e politica no paiz; é o certificado da incapacidade da Revolução, depois de ter ruminado durante seis mezes a obra saneadora que se propuzera. E' um golpe seguro no credito publico. E' a negação das boas finanças e, portanto, da boa politica, da boa administração e do bom governo.

Continuem nesse caminho. Sua alma, sua palma.

J. E. DE MACEDO SOARES

O sr. João Neves estrondosamente recebido no Rio Grande do Sul

O NOTAVEL DISCURSO DO ILLUSTRE BRASILEIRO É UM HYMNO DE FÉ NOS DESTINOS DO BRASIL

"Em torno do governo provisorio, urge fortificar a muralha das dedicações, para que a obra da Revolução não seja perturbada, nem pelo espirito reaccionario, nem pelo assalto dos extremismos inadmissiveis"

PORTO ALEGRE, 31 (Do correspondente) — O sr. João Neves da Fontoura, um dos grandes vultos da revolução de outubro, teve, em Cachoeira, neste Estado, uma estrondosa manifestação por occasião de sua chegada áquella cidade.

As ruas estavam repletas de povo, notadamente a praça José Bonifacio, onde se apinhava verdadeira multidão. O sr. João Neves entrou nessa praça sob uma formidavel acclamação. O illustre gaucho foi saudado pelo dr. Leopoldo Souza, cujo discurso foi uma glorificação aos meritos do homenageado. Em seguida, o sr. João Neves pronunciou uma enthusiastica oração, sempre entrecortada de applausos da multidão.

E' o seguinte, em resumo, o discurso do grande brasileiro:

Começou o orador dizendo que lhe parecia escusada a nova e empolgante homenagem, com que o festejavam os seus conterraneos. Ella o sensibilizava, entretanto, mais do que as outras recebidas durante sua carreira politica, porque os applausos de hoje não se dirigiam a um mandatario publico, mas a um simples e humilde cidadão, que fóra das galas do poder ainda lograva a fortuna de ver reunidos em torno de sua todos os sacrificios da jornada libertadora gauchos, entrelaçados num invencivel sentimento de fraternidade redemptora.

Entendia, por isso, o orador, que todos os sacrificios da jornada liberal estavam fartamente compensados deante do edificante espectaculo de cooperação fecunda

Sr. João Neves

em beneficio da renovação politica do Brasil. A hora, porém, nem sequer tinha a significação de uma tregua passageira.

A obra de demolição — proseguiu o orador — constituirá, sem duvida, uma maravilha de execução fulminante á energia, evidenciando que o movimento, desde a formação eleitoral até o epilogo revolucionario, não fôra uma arrancada facciosa nem uma insubordinação de quarteis contra o o poder federal, mas um phenomeno extenso e profundo nascido de ideaes amadurecidos e brotados das extremas vertentes sentimento popular, espraiando-se por todo o territorio, através de um anno de intensa systematização de valores, operada sob as bandeiras da Alliança Liberal. Ahi está, agora, a phase da reconstrucção aberta á collaboração de todas as vontades patrioticas no livre gozo das opiniões de modo que a nação, cuja maioridade civica já agora é incontestavel, possa escolher a formula definitiva dentro dos limites da qual se valorize a multiplicidade do nosso esforço, rasgando-se novos rumos á nossa producção, restaurando-se o credito do paiz por uma politica tenaz de restricção ás despesas, buscando-se, emfim, o aperfeiçoamento cultural dos cidadãos.

Para isso disse o orador — era o Rio Grande chamado a manter, inalteravel, a união sagrada dos seus partidos, approximados em derredor de um elenco de idéas fundamentaes. Esse o dever supremo, cujo cumprimento não importaria na eliminação ou sequer na fusão das suas grandes caudaes, que eram forças de equilibrio indispensaveis á vida do Estado. Mas a revolução victoriosa não poderia limitar-se a uma simples substituição de quadros pessoaes ou a uma méra e inadmissivel transmutação de valores.

De certo, aos seus maiores evangelizadores e aos seus chefes supremos nunca acudira a idéa de transformar o organismo social da patria em campo de experiencias para doutrinas exoticas e incompativeis com o nosso feitio conservador e a nossa formação historica, que continuam a ser, ainda, o arcabouço de toda a vida brasileira. Mas seria obra artificial e infecunda limitar os resultados da formidavel campanha apenas a um "changez des places". Ao povo brasileiro cumpria, segundo o orador, considerando o movimento de outubro não como um simples pronunciamento de amotinados, mas como a eclosão de uma idéa — força animada pelo espirito do tempo presente — agir em demanda de soluções compativeis com o conjuncto das nossas necessidades.

Dahi a imposição de se buscarem, amanhã, formulas juridicas compativeis com a perfeição dos processos technicos da vida moderna, em todos os campos da actividade criadora, que socializará as bases da producção, alargando-se a concepção do Estado sem quebra da antiga e ainda inamolgavel armadura democratica, que continúa a ser o abrigo seguro das franquias individuaes e das liberdades espirituaes, civis e politicas.

Ainda ha dois dias, o orador tivera o prazer de ouvir dos labios do sr. Borges de Medeiros, a segurança de que o seu partido não se intrincheiraria na resistencia misoneista aos novos reclamos da vida collectiva e estava prompto, a, sobre os alicerces granitificados da constituição de Julio de Castilhos, aceitar os novos postulados vencedores no embate das opiniões, incorporando ao seu programma as innovações acolhidas pelo espirito de após-guerra, de modo que as instituições de amanhã guardassem, nas suas linhas architectonicas, com fidelidade, as lições do passado, sem prejuizo das reformas indispensaveis.

(Continua na 8ª pag.)

A exaltação civica á memoria de Nilo Peçanha

Um incidente e uma carta do sr. Laurindo Lengruber Filho

A proposito de uma local dos nossos collegas do "Correio da Manhã", noticiando um incidente occorrido com o dr. Laurindo

Dr. Lengruber Filho

Lengruber, por occasião da solennidade do Theatro Municipal de Nictheroy, commemorativa da passagem do setimo anniversario da morte de Nilo Peçanha, aquelle politico fluminense dirigiu ao "Correio" a seguinte carta:

"Icarahy, 1º de abril de 1931 — Sr. director do "Correio da Manhã" — A informação que levaram ao "Correio da Manhã", sobre um incidente commigo na sessão civica em homenagem a Nilo Peçanha, effectuada hontem em Nictheroy, merece uma rectificação.

Reclamada, sob applausos, a minha presença á tribuna, foi com grande satisfação que constatei o carinho com que o povo da minha terra continúa a me tratar.

Applaudido com enthusiasmo durante todas as passagens do meu discurso, fui apenas aparteado pelo dr. Vicente de Moraes, quando affirmei que o Partido Democratico do Estado do Rio era composto de velhos adversarios de Nilo Peçanha. A minha affirmação era absolutamente verdadeira, mas não a fiz senão para provar que o Estado do Rio de Janeiro, hoje, com uma unanimidade eloquente presta o seu culto á memoria do meu inesquecivel chefe.

Ao terminar o meu discurso recebi da assistencia, que se poz de pé, uma confortadora manifestação, que eu encarei como mais um preito de respeito á figura inconfundivel do grande fluminense.

Minutos após me haver retirado, um desconhecido, despeitado com o carinho com que fui recebido, pretendeu discutir a minha actuação politica no ponto de vista do seu interesse pessoal.

A assistencia repelliu com energia, o intruso que mal apenas poude pronunciar meia duzia de palavras, pois foi obrigado a se retirar humilhado e ridicularizado pelo seu feio papel.

Foi isso que se passou e nada mais.

Muito grato pela publicação, subscreve-se o criado — Laurindo Lengruber Filho".

O Principe de Galles no Brasil

Como está sendo preparada a sua recepção em Bello Horizonte

BELLO HORIZONTE, 1 (Do correspondente) — São esperados com grandes festas, nesta cidade, os principes britannicos.

O sr. José Roberto de Macedo

O palacio da Liberdade de Bello Horizonte

Soares, de accordo com o delegado inspector de vehiculos, organizou o programma do prestito que conduzirá os reaes visitantes até o Palacio da Liberdade.

Os principes serão recebidos na estação pelos membros e altas autoridades do Estado, e por uma commissão de figuras de destaque da colonia ingleza de Bello Horizonte.

Não tendo sido possivel, no Rio, convidar os membros do corpo diplomatico estrangeiro, para os jantares aos principes inglezes, será obedecido o mesmo criterio em Bello Horizonte, deixando, as-

(Continu'a na 6ª pag.)

Junta de sancções

OS GRANDES RESPONSAVEIS PELOS CRIMES POLITICOS E FUNCCIONAES DO REGIMEN DECAIDO, SERÃO CHAMADOS A' BARRA DO NOVO ORGÃO DA JUSTIÇA REVOLUCIONARIA

A Junta de Sancções, que vem de ser criada em substituição ao Tribunal Especial, para julgar e

Sr. Washington Luis

punir os responsaveis pelos desmandos verificados no paiz durante o quadriennio do prepoten-

Sr. Julio Prestes

te, sr. Washington Luis, ainda não se installou.

O decreto da criação da Junta teve publicação official, mas, o mesmo não se deu com a designação dos membros do novo orgão da justiça revolucionario, os illustres ministros Oswaldo Aranha, Francisco de Campos e general Leite de Castro.

Esse, talvez, o motivo da não installação da Junta de Sancções, que, talvez, venha a se reunir, ainda hoje, na sala da Bibliotheca, do Palacio Monroe, onde já se acha installado o Ministerio do Interior e Justiça.

O novo orgão revolucionario, que substitue o archaico Tribunal Especial, attende em absoluto aos ideaes revolucionarios, por determinar o julgamento de plano e permittir que as suas soluções sejam rapidas, quasi summarias.

Não se podia compreender, como ainda não se compreende, que os responsaveis por tantos crimes politicos e funccionaes, que constituiram os capitanhos mais vergonhosos do regimen decaido, continuem sem o castigo merecido e reclamado pela opinião publica.

Os delictos praticados, foram innumeros.

Os dinheiros publicos eram distribuidos criminosamente para a defesa eleitoral da candidatura Julio Prestes e desbaratados de todo o geito para a satisfação da vaidade morbida do sr. Washington Luiz, que se comprazia com os elogios suspeitos da imprensa venal.

Mas, se isso era verificado nos dominios da União, sob a chefia do presidente deposto, nos Estados os crimes se multiplicavam, de accordo com a mentalidade inferior dos que governavam o paiz.

Sr. Vianna do Castello

Em S. Paulo, onde o sr. Julio Prestes se fazia de discipulo amado, as irregularidades administrativas chegaram a extremos inconcebiveis. O Thesouro do Es-

(Continua na 8ª pag.)

FAGULHAS

O ex-senador Lopes Gonçalves, apesar da crise, continúa a comer demasiadamente.

Esse, que tem o bucho igual a um poço,
Rotundo tubarão parlamentar,
Engole vinte e dois perús no almoço
E quatorze gallinhas no jantar,
Fóra trinta abacates com caroço
E bananas compridas ao deitar...

FRA DIAVOLO

"DIARIO CARIOCA"

Redacção, administração e officinas
PRAÇA TIRADENTES, 77

Director-Thesoureiro
SEBASTIÃO MENDES DE BRITO

Chefe da Redacção
VICTOR HUGO ARANHA

Gerente
J. B. MARTINS GUIMARÃES

EXPEDIENTE

Endereço telegraphico DIARIO CARIOCA.
Telephones: Direcção: 2-3018. Administração: 2-3023. Redacção: 2-1559. Officinas: 2-0824.

ASSIGNATURAS

Para o Brasil: Anno 40$000, Semestre 25$000. Para o exterior: Anno 70$000, Semestre 40$000.

VENDA AVULSA

Capital, 100 réis — Interior, 200 réis

SUCCURSAES:

São Paulo — Rua Conselheiro Chrispiniano, 74-Ap. 17. — Director: Paulo Duarte. Representante Commercial: Octavio Barbosa.
Minas Geraes — Rua Cezario Alvim, 35. — Juiz de Fóra. — Representante Commercial: Djalma Medeiros.

AGENCIAS, VIAJANTES E COBRADORES

São agencias autorizadas: Ecletica, Will. Forcing Advertising, Empresa Americana.
Publicidade, Tote Ltda., Walter Thompson, Empresa Commissaria Ltda., Felippe de Lima e Empresa Commercial Brasil Ltd.

São viajantes autorizados a receber assignaturas e materia retribuida: Djalma Medeiros, Augusto Fernandes, José de Freitas, Antonio Marques, G. L. Bruno, dr. Porphirio Henriques Filho e Antonio Franco.

Encontra-se em viagem pelo interior do paiz como inspector dos viajantes o sr. R. Podolsky.

São cobradores autorizados: Lourenço Amaral e Belisario Ferreira Junior.

CORRESPONDENCIA

Toda a correspondencia com valores ou sobre assumptos que entendam com assignaturas, remessas do jornal, publicidade retribuida e outros de interesse da administração, deve ser dirigida ao gerente do "DIARIO CARIOCA".

Topicos do "Diario"

UM BANDO DE CIGANOS

A quadrilha que assaltou o Estado do Rio, aproveitando a ressaca da revolução, passou antehontem por um máo quarto de hora.

O celebre Vicente com os seus democraticos e mais uns tenentes e fenianos decidiram aproveitar a passagem do anniversario da morte de Nilo Peçanha para se apresentarem ao publico de Nictheroy como nilistas de quatro costados.

Se o saudoso chefe fluminense pudesse sair do tumulo armado de rêlho, teria corrido o bando de aventureiros que o intentava explorar.

O povo fluminense incumbiu-se dessa obra reparadora. A assistencia compacta da sessão commemorativa no theatro João Caetano exigiu que falasse um verdadeiro nilista. O sr. Lemgruber Filho recolheu os applausos enthusiasticos recusados aos demais oradores e, afinal, a manifestação redundou num verdadeiro protesto popular contra a permanencia, no Estado, do bando de ciganos chefiado pelo latinista Casado.

Telegrammas de Campos noticiam facto semelhante occorrido na metropole do norte fluminense.

Inaugurou-se uma herma do grande estadista campista. O sr. João Guimarães, como é da regra, nesta hora de dominio dos ciganos, foi relegado para o ultimo plano. Os seus conterraneos, porém, não estiveram pela ingratidão e covardia dos promotores da festa, fazendo uma oração enthusiastica ao velho chefe nilista.

Os tenentes Mucurys, os Vicentes, os capitães arvorados e que deviam estar prestando contas á policia podem suppor que fazem uma situação politica á sombra do officialismo amparados na falta de escrupulos do sr. Plinio Casado. Mas o povo fluminense responde que não. Esses ciganos estão com os dias contados e não deixarão saudades.

CAMBIO LIVRE

A noticia de que o governo vae extinguir a Inspectoria de Bancos não póde deixar de ser acolhida com viva satisfação pelas classes productoras e particularmente pelo commercio que tem sido a maior victima dos effeitos compressivos do apparelho perturbador da fiscalização bancaria. Estabelecida, na desorientação de um momento de crise, aliás, sob a influencia do mal comprehendido exemplo das nações belligerantes que durante a guerra se viram obrigadas por motivos militares a exercer severa vigilancia sobre as actividades bancarias, aquella fiscalização tem sido entre nós não apenas inutil, mas antes prejudicial. As operações normaes do commercio e particularmente aquellas attinentes ao intercambio internacional ficaram, nos ultimos decennio, constantemente embaraçadas pela acção da Inspectoria de Bancos.

Esta foi fundada não sómente em consequencia de uma defeituosa compreensão do mecanismo dos cambios, como talvez ainda mais sob a pressão de preoccupações subalternas de prover sinecuras para os protegidos dos poderosos do dia. Esse intuito condemnavel repartição tão inutil e tão dispendiosa quando se cortam os orçamentos vigorosamente sacrificando funccionarios e restringindo serviços publicos necessarios, seria um absurdo senão verdadeira affronta ao bom senso do paiz.

Não hesite, portanto, o governo em abolir aquella repartição dispensando a legião de funccionarios que por conta della recebeu bons vencimentos sem fazer qualquer trabalho util para o Estado. Livre da compressão exercida pela Inspectoria de Bancos, o mercado de cambio tenderá a normalizar-se passando as taxas a representar indices veridicos da situação economica do momento. Não tema o governo o fantasma da especulação que, entregue a si mesma, será forçada pela acção natural das leis economicas a conservar-se dentro de limites em que não poderá actuar sobre os cambios além dos extremos das oscillações determinadas pelos factores concretos que regulam o valor internacional de uma moeda.

EM PRO'L DOS TRANSPORTES AEREOS

Parece fóra de duvida que o serviço da "Aeropostale" não soffrerá solução de continuidade, graças ao proposito de amparal-a em que se acham, ao mesmo tempo, os governos francez e brasileiro.

Seria, realmente, lastimavel que as communicações por via do ar entre a Europa e as republicas da America do Sul, ao invés de progredirem, em harmonia com os altos interesses por ellas affectados, se interrompessem.

Não se diga que prova contra os methodos seguidos pela mencionada companhia, contra a propria utilidade do trafego em questão, o facto das aperturas financeiras, de que se originou a crise actual.

Quem quer que observe de perto o funccionamento de empresas dessa ordem, logo se aperceberá da desproporção enorme existente entre o que ellas produzem e o que ellas consomem.

Qualquer que não disponha de largas subvenções, que nas proprias rendas tenha o principal factor de subsistencia, terá de arrastar vida precarissima, e dentro em breve se verá na contingencia de fazer o que fez, ha pouco, a "Late": declarar-se impossibilitada de por mais tempo supportar os desfavores de uma situação effectivamente deficitaria.

Tantas, porém, são as vantagens offerecidas pela excepcional rapidez de taes communicações que os paizes entre os quaes ellas se estabeleceram, que se justificam plenamente quantos sacrificios os respectivos governos affrontam com o fito de mantel-as.

E', de resto, o trafego maritimo ainda não prescinde de auxilio, como poderia o aereo passar sem elle?

SIMPLES QUESTÃO DE MEDIDA

Sob esta epigraphe, alguem que se assigna "um estudioso das questões economicas", escreveu-nos o seguinte:

"E' preciso que se não torne desconcertante e desnorteante para quantos se dedicam ás investigações de ordem economica, a opinião hoje preponderante, no Brasil, a respeito dos planos de valorização do café, cuja experiencia realizámos com resultados finalmente funestos.

Será mesmo evidentemente errada, em systema, ou errada foi, tão só, a sua applicação?

E' a segunda dessas perguntas que, sem a menor hesitação, respondo affirmativamente.

O que se fez, entre nós, era, em these, coisa de incontestavel sabedoria, visto como, longe de contrariar a lei da offerta e da procura, se restringia a resguardar-lhe a livre actuação.

Realmente, a formação de stocks de café nos grandes mercados europeus e americanos, e as consequentes manobras dos baixistas constituiam, se considerados em conjunto, um apparelho completo de desvalorização artificial.

Nada, pois, mais licito, mais logico, mais rigorosamente scientifico, do que os productores de rubiacea criarem, em contraposição áquelle, um apparelho que bem poderia denominar-se de pura e simples revalorização.

Regularizar o escoamento de qualquer artigo, por fórma que se lhe regule a cotação, pondo esta a coberto dos golpes dos especuladores, é postulado da moderna sciencia economica. E se com isso não sahimos tão mal, foi por termos abusado de tal mecanismo, forçando a alta para lá dos mais inflexiveis limites".

CONTRA A ADVOCACIA ADMINISTRATIVA

E' o Ministerio da Fazenda — e "pour cause" — o reducto maximo dos cavalheiros que preferem advogar nas repartições do Estado a fazel-o nos varios pretorios.

Bem haja, pois, o sr. J. M. Whitaker, pelas medidas que adoptou no sentido de organizar um cadastro dos advogados no paiz.

Não nos parece, aliás, que seja demasiado penoso chegar-se, nessa materia, a resultados plenamente satisfatorios.

E' a morosidade da marcha dos papeis, nos varios departamentos publicos, que cria ambiente favoravel ao exercicio de tão odiosa fórma de actividade profissional.

Uma vez que, vencidas as detestaveis praxes de burocratismo requintado, a cujos influxos todos os processos administrativos se arrastam, quando não estacionam por inteiro, não precisem mais os particulares de recorrer a intermediarios, na defesa de seus suppostos interesses, a chamada advocacia administrativa perecerá, naturalmente.

Inutil, pois, cogitar-se de perseguir, de punir quantos nesse officio se empreguem. Muito mais simples e pratico é destruir-se a propria instituição, uma das que, florescendo á sombra da velha Republica, mais profundamente a esta comprometteram e desacreditaram.

Ajuste-se a tal modo de vêr o que o ministro da Fazenda resolveu fazer, em seu honestissimo e patriotico proposito de eliminar a referida praga da esphera do serviço publico, onde, precisamente, ella grassava com intensidade maior.

O BODE EXPIATORIO

Quando acabarão os pavores do nosso funccionalismo, condemnado, mesmo, segundo parece, a tornar-se "le bone émissaire", na crise tremenda por que passa o Brasil?

Foi, a principio, o temor de córtes em massa, inspirados em razões de ordem puramente partidaria, que o trouxe em colicas, não tendo concorrido pouco para o panico generalizado as interpretações a que se prestaram as palavras proferidas pelo ministro Oswaldo Aranha, em palestra com um redactor do "Correio da Manhã", sobre os direitos adquiridos.

Passou, afinal, a sombria nuvem, e a elevação com que se portou, na emergencia, o Governo Provisorio, limitando ao minimo as derrubadas em perspectiva, não será, de certo, esquecida por quem futuramente houver de julgal-o.

Surgem, porém, agora novas ameaças, em virtude do alarmante decrescimo de arrecadação, que exige, de facto, inexoravelmente, providencias immediatas.

Não é, está claro, o receio de perder seu emprego que volta a sobresaltar essa classe e sim o de ver minguarem honorarios apenas sufficientes para que ella se mantenha com relativa decencia e problematico bem-estar.

Nada, todavia, mais facil do que se perceber o empenho do sr. Getulio Vargas por evitar qualquer tributação sobre ordenados, meio indirecto mas não menos positivo de reduzil-os.

Vê-se bem que nos dirigentes actuaes repugna procurar nesse terreno o elemento de compensação reclamado pelo apavorante decrescer das rendas.

E tanto basta para que se tenha a esperança de que a esse novo perigo o funccionalismo se esquive.

O TEMPO

Previsões para o periodo de 14 horas de hontem, ás 18 horas de hoje

Districto Federal e Nictheroy — Tempo: instavel, aggravando-se ao correr das 24 horas; chuvas possivelmente fortes e trovoadas. Temperatura: elevada a principio entrando após em declinio. Ventos: predominarão os do quadrante sul; rajadas frescas.

Estado do Rio de Janeiro — Tempo: instavel, aggravando-se, ao correr das 24 horas; chuvas possivelmente fortes e trovoadas. Temperatura: elevada a principio entrando em declinio após.

SERVIÇO ESPECIAL PARA O TRAJECTO RODOVIARIO RIO-S. PAULO

Previsões para o periodo das 14 horas de hontem, ás 18 horas de hoje

Tempo: perturbado com chuvas possivelmente fortes e trovoadas. Temperatura: em declinio. Ventos: predominarão os de oeste e sul com rajadas frescas.

ACTOS & FACTOS

Por portaria de 28 de março, p. p., foi prorogada por mais trinta dias a licença para tratamento de saude em ministro plenipotenciario de 1ª classe Luiz Guimarães Filho, e removido do consulado em geral em Paris, o auxiliar Moysés Armando Lareda.

—x—

Foi mandado publicar o decreto, que promoveu a embaixador, junto ao Quirinal o ministro plenipotenciario de primeira classe, Alcibiades Peçanha.

—x—

Se ao seu collega da pasta da Fazenda o ministro da Marinha communicou hontem não ser possivel, presentemente, dispensar os serviços do capitão de fragata engenheiro naval Mario da Costa Braga, para o mesmo fazer parte da Commissão incumbida de organizar os padrões das compras officiaes, podendo, entretanto, ser designado para o citado fim o capitão de corveta engenheiro naval Heitor Alves de Moura.

—x—

O ministro da Marinha solicitou hontem ao presidente do Tribunal de Contas o pagamento da importancia de 20:000$, ao dr. Octavio Pinto da Silva, thesoureiro da Federação Brasileira dos Escoteiros do Mar, correspondente á subvenção que compete á alludida confederação.

—x—

Foi tornado sem effeito, pelo ministro da Marinha, o aviso que mandou excluir do serviço da Armada, a bem da disciplina, o marinheiro [illegible] por ter sido o mesmo indultado pelo decreto de 3 de janeiro do corrente anno.

—x—

Estiveram hontem no Itamaraty, e foram recebidos pelo dr. Afranio de Mello Franco, ministro das Relações Exteriores, os srs. Alexander B. Khatchadourian, Sir Henry Lynch e o consul Renato Barbosa Pereira.

—x—

O dr. Afranio de Mello Franco, ministro das Relações Exteriores, recebeu, hontem, em audiencia previamente marcada o sr. Vittorio Cerruti, embaixador da Italia.

—x—

O sr. Aristides Briand, ministro dos Negocios Estrangeiros da França, dirigiu ao dr. Afranio de Mello Franco, ministro das Relações Exteriores, o seguinte telegramma: "Muito agradecido pelas felicitações, envio-lhe os meus mais vivos agradecimentos. (a) A. Briand."

CULTO CATHOLICO

ACTOS DA SEMANA SANTA

[illegible] DE HON[illegible] S. S. SACRAMENTO, NA MATRIZ DE S. ANTONIO DOS POBRES

Em nome do sr. padre director são convidados todos os associados da Liga Catholica Jesus, Maria, José, dessa matriz, para comparecerem hoje, quinta-feira santa, das 21 ás 22 horas, na matriz de Santo Antonio dos Pobres, afim de terem sciencia da hora que lhes cabe para a guarda de honra ao S. S. Sacramento, na referida noite, até a manhã de sexta-feira santa.

A PASCHOA DOS EMPREGADOS DO COMMERCIO

A Congregação Marianna do S. S. Sacramento enviou á União dos Empregados do Commercio um convite no sentido de tornar conhecida dos seus associados que forem catholicos a realização, pela primeira vez nesta capital da Paschoa dos Empregados no Commercio, em sua matriz, á avenida Passos. Essa grande solemnidade religiosa será effectuada no proximo dia 19. A mesma instituição religiosa deixou, na séde da "União" um livro para a inscripção dos auxiliares do commercio em geral que desejem commungar, por occasião da Paschoa. Aquella Congregação está providenciando para que os actos religiosos sejam presididos por S. E. D. Sebastião Leme.

Os auxiliares do commercio, mesmo os que não sejam do quadro social da "União", poderão inscrever seus nomes no referido livro. A séde da União dos Empregados do Commercio funcciona diariamente, das 8 ás 20 horas, encontrando-se o livro de assignaturas no 2º andar.

NA EGREJA PAROCHIAL DE N. S. DA MERCÊS

Na egreja parochial de Nossa Senhora das Mercês serão realizadas as seguintes cerimonias religiosas:

Quinta-feira de endoenças, 2 de abril — A's 8 1|2 horas — Missa da Eucharistia, cantada, com sermão sobre a "Instituição da Santissima Eucharistia", pelo rev. padre celebrante, communhão paschoal, desnudação dos altares, seguindo-se a adoração na matriz de Bomsuccesso, das 10 ás 11 horas — Confraria de N. S. das Mercês e conferencia respectiva; das 11 ás 12 horas — Pia União do Transito de S. José, das 12 ás 13 horas — Devoção de Santa Therezinha do Menino Jesus; das 13 ás 14 horas — Apostolado da Oração; das 14 ás 15 horas — Devoção de N. S. de Lourdes; das 15 ás 16 horas — Pia União das Filhas de Maria; das 16 ás 17 horas — Congregação Marianna; das 17 ás 18 horas — Liga Catholica Jesus, Maria, José. Nota — As pessoas que quizerem fazer a santa communhão nesse dia deverão preparar-se de vespera, pois não haverá confissões na quinta-feira. A's 19 horas — Cerimonia do lava-pés, com sermão de mandato.

Sexta-efira da Paixão, 3 de abril — A's 8 horas — Exposição e adoração da cruz; ás 17 1|2 horas — Procissão de N. S. Morto. Ao recolher, sermão de lagrimas e exposição do Senhor Morto.

Alleluia, 4 de abril — A's 8 horas — Benção do fogo novo — canto do "Exulte", e prophecias — benção do cirio paschoal e da pia baptismal, ladainha de Todos os Santos e missa de Alleluia.

Domingo de Paschoa, 5 de abril — A's 5 horas — Procissão da Resurreição com o S. S. Sacramento, saindo da egreja matriz para a egreja de N. S. das Mercês: ás 7 horas — Missa com communhão; ás 8 horas — Missa da Resurreição, cantada; ás 9 horas — Missa com canticos; ás 19 1|2 horas — Benção do S. S. Sacramento.

NA V. I. DE SANTO ELESBÃO E SANTA EPHIGENIA

A mesa administrativa da Veneravel Irmandade de Santo Elesbão e Santa Ephigenia fará realizar, em seu templo, os seguintes actos religiosos:

Quinta-feira santa — Das 15 ás 22 horas — Exposição da Ceia do Senhor.

Sexta-feira santa — Das 15 ás 22 horas — Exposição da imagem do Senhor Morto, ás 21 horas — Sermão de lagrimas, pelo erudito orador sacro conego Dr. Benedicto Marinho.

Domingo de Paschoa — A's 9 horas — Missa da Resurreição, com communhão geral e coroação da imagem de N. S. das Dores.

PEQUENAS NOTICIAS DO EXTERIOR

(Serviço da Agencia Havas e Correspondencia Especial)

Os leaders hespanhoes Bergamin, Romanones e Alcalá Zamora estiveram reunidos em longa conferencia, para assentar, definitivamente, os termos da queixa que tencionam apresentar ao Supremo Tribunal, contra o governo Aznar, por causa do emprestimo de sessenta milhões de dollares que contraiu, no estrangeiro, o Banco de Hespanha, com o aval do Estado.

—x—

A Camara dos Communs rejeitou uma moção dos conservadores, criticando a politica governamental, de augmento de despesas e declarando que essa politica constitue um perigo para o credito nacional, porque impede o desenvolvimento das industrias e eleva o numero de desempregados.

—x—

O jornal londrino "Evening Standard" diz saber, de fonte segura que o "deficit" orçamentario britannico não é, como querem alguns, de trinta ou quarenta milhões, mas apenas de vinte e cinco milhões esterlinos.

—x—

A Côrte de Appellação da Rumania absolveu os oito cabeças da organização anti-semita que foi apontada como mandante do attentado contra o jornal "Adevarul", de Bucarest.

—x—

Encontra-se em Washington o governador do Banco de Inglaterra, sr. Montagu Norman, que foi aos Estados Unidos com o objectivo especial de entrar em contacto directo com a administração do Federal Reserve Bank, de Nova York.

—x—

O Senado da França approvou o projecto de lei sobre os stocks de trigo, já votado pela Camara dos Deputados.

—x—

Segundo as ultimas informações, o total dos mortos do terremoto de Nicaragua eleva-se a dois mil e quinhentos.

—x—

Inaugurou-se, na manhã de hontem, uma nova linha aerea entre Roma e Berlim.

—x—

O Banco Nacional da Rumania reduziu a taxa de desconto de nove para oito por cento e as taxas de adeantamento sobre titulos de dez para nove por cento.

—x—

A região italiana de Faenza foi sacudida por um abalo sismico ondulatorio.

—x—

O presidente da Republica Argentina, general José Uriburu, publicou um manifesto em que, relativamente á actualidade politica, declara, entre outras coisas, que o governo offerece garantias aos partidos, mas que o radicalismo personalista não faz o mesmo com a Republica.

—x—

E' muito provavel que o fumo, a cerveja e o petroleo tenham, no proximo orçamento inglez, os seus direitos aggravados.

—x—

Foram realizadas, em Londres, experiencias, com um novo apparelho de radio, cujo systema de communicação é secreto e de manejo extremamente facil.

—x—

O sr. Hugh Morrison, membro conservador do Parlamento da Inglaterra, fallecido ha poucos dias, deixou bens avaliados em um milhão e oitocentas mil libras esterlinas.

No palacio Rio Negro

Esteve hontem, no palacio Rio Negro, em conferencia com o dr. Getulio Vargas, chefe do Governo Provisorio, o dr. Caio Monteiro de Barros, adogado nos auditorios desta capital, collaborador do DIARIO CARIOCA, que teve uma actuação saliente no movimento revolucionario de 3 de outubro tendo tomado armas em Minas Geraes.

DE MINAS GERAES

NOTICIAS DE S. PEDRO DO PEQUERY

Acaba de fixar residencia nesta localidade o sr. dr. Murillo Cailla Soares, distincto e illustre medico, tendo installado o seu consultorio em um apartamento do Hotel Familiar. Moço que se recommenda por muitos titulos, medico affavel e humanitario, o dr. Murillo Soares tem sabido conquistar o respeito e a admiração de toda a população, motivo por que a permanencia do talentoso esculapio, entre nós, vem sendo coroada de grandes auspicios.

—— Promovido pelo corpo docente do Grupo Escolar "Dr. Antero Dutra" deve realizar-se por esses poucos dias um magnifico espectaculo theatral, no qual tomarão parte gentis senhorinhas da sociedade local. Tomará parte, tambem, no numero das amadoras, a gentilissima senhorinha Francisca Braga (Quiquita), Miss S. Pedro, cujo acto tem sido muito louvado, em virtude do producto do espectaculo reverter em beneficio da caixa escolar.

—— Ha dias tivemos occasião de admirar a bella e custosa galeria de quadros, organizada pelo major Emilio Bellot, proprietario do "Hotel Familiar", em cujo salão principal encontram-se em exposição os referidos quadros. Essa galeria possue muitos quadros historicos e celebres, além dos retratos de todos os presidentes da Republica. Em logar de destaque vimos o retrato do glorioso João Pessôa, trabalho admiravel e que revela o espirito curioso e gosto artistico do major Emilio Bellot. E' pois, digna de attenção essa preciosa galeria que tem sido admirada por todos que vêm a esta localidade.

—— E' com satisfação que registramos, aqui, a bella acquisição que vimos de fazer com a vinda, para esta parochia, do vigario actual. Sacerdote culto e virtuoso, o nosso novo padre merece a nossa estima, bem como a consideração e respeito de todos os seus parochianos. — (Do correspondente).

DOR DE DENTES?
COMPRE
CERA DR. LUSTOZA"

Fundou-se, nesta capital, a Associação dos Agentes de Publicidade

Com a presença dos principaes agentes de publicidade dos jornaes desta capital e alguns dos seus gerentes teve logar, ante-hontem, a sessão de fundação dessa associação de classe, realizada nos salões do Gremio Republicano Portuguez, cedidos gentilmente por sua directoria.

A idéa esposada a principio de se organizar em "syndicato", foi amplamente discutida por diversos oradores, terminando essa primeira reunião com a declaração de que estava fundada, desde ante-hontem, a associação desses elementos de progresso nas empresas jornalisticas e nomeação de quatro membros para estudar o melhor nome a dar-se á novel associação e apresentar suggestões para a completa organização da mesma.

Ficou marcada para a proxima terça-feira, 7 do corrente, a segunda reunião.

A FRENTE UNICA

Constitue justo motivo de jubilo a attitude dos politicos gauchos, nestes ultimos dias, no sentido de rever e consolidar a frente unica entre os partidos politicos que se congregaram para o combate ao regimen passado. O artigo da "Federação", publicado após uma conferencia entre o seu redactor chefe, o sr. Borges de Medeiros, e o interventor e o discurso proferido em Cachoeira, pelo sr. João Neves da Fontoura, que parece disposto a voltar á actividade politica de que se declarara afastado desde a victoria da revolução, indicam claramente essa louvavel preoccupação. Não é preciso encarecer as vantagens desse movimento politico, sabido como é que no grande Estado meridional as divergencias e as discordancias não se limitam, quasi sempre, ao terreno puramente platonico das controversias, passando frequentemente a serem resolvidas no campo da luta armada. A permanencia egualmente da alliança entre Minas e o Rio Grande, annunciada ultimamente, é outro facto, sem duvida, muito auspicioso e da mais alta significação neste momento. Mas é preciso que nos entendamos. A união dos dois grandes Estados, só por si, não seria capaz de responder pela obra ingente que cumpre empreender.

Nem mesmo a mais estreita communhão de vistas entre as situações dominantes em todos os Estados do Brasil, seria sufficiente para garantir e realizar a obra colossal da sua remodelação.

Em condições normaes, quando um paiz vive no pleno dominio das leis, pode-se admittir um certo alheiamento da população no dominio das questões politicas, mas no instante que actualmente atravessamos tudo depende da collaboração directa dos cidadãos. A força dos partidos, o jogo de interesse que elles representam, são um nada, deante da obra que só póde ser levada a cabo pela collaboração de todas as forças vivas capazes de contribuir com o seu sacrificio para a solução dos multiplos problemas. No caso do Brasil essa união sagrada ainda mais se impõe porque as divergencias de interesse, entre os Estados, criam situações de verdadeiro antagonismo. Sem a collaboração do norte, cujas populações se levantaram com o mesmo enthusiasmo patriotico que animou as hostes gauchas, será inutil qualquer esforço pela remodelação do paiz. E, não apenas inutil, mas até certo ponto perigoso, será manter-se o espirito regionalista em materia de tamanha magnitude. Pensar em assumptos como os que entendem com a volta ao regimen constitucional, sem se conhecer previamente o estado de espirito de elementos que não podem deixar de ser consultadas, é abrir, inconscientemente, a porta a dissidios que podem inutilisar todas as vantagens da frente unica no Rio Grande do Sul. O que importa ao paiz, o que ha de influir nos seus destinos, não é a unidade riograndense, apenas, mas a união sagrada dos brasileiros, capazes de todos os sacrificios inclusive o de fechar os olhos aos erros e ás deficiencias deste momento, para só ter deante do espirito o ideal de um Brasil livre, prospero e, sobretudo, egual para todos os seus filhos.

SALLES FILHO.

A NOVA REPUBLICA e o sr. Arthur Bernardes

Bem nova, ainda em pleno estado de formação, a nossa Republica tem sido passivel de mutações varias que muito têm contribuido para o seu atraso e até mesmo para o seu quasi anniquilamento.

Já o surto de 89, originariamente viciado, não correspondeu, de modo integral, aos ideaes dos seus maiores propagandistas que, sonhando a verdadeira autonomia do Brasil através de uma liberal organização politica, viram-se desde logo desilludidos deante das injunções que visavam conspurcar a belleza das novas instituições republicanas.

E' certo que os antigos consolidadores da nova fórma de governo que jogou por terra a dymnastia dos Bragançar, mesmo de envoltos ás prevaricações da época, seriam hoje considerados puritanos e benemeritos deante da sequencia de crimes perpetrados pelos privilegiados da velha Republica, agora abatida pelo advento revolucionario que se dispõe a salvar os destinos, até então periclitantes, da nossa majestosa nacionalidade.

Villipendios e opprobrios, oriundos de uma tyrannia implantada dentro de uma Republica federativa, provocaram de tal fórma a paciencia dos brasileiros, que os levaram á um protesto decisivo — a reacção pelas armas!

Feita a revolução, surgem hoje as difficuldades muito naturaes á radical transformação de governo.

Entre a dissolução de um governo constituido e á organização de um outro revolucionario — apresenta-se o cháos — exigindo do nosso patriotismo a mais dedicada cooperação nesta cruzada civica de reconstrucção nacional.

Os tempos são chegados. Basta de homenagens, discursos, burocracias e de regabofes officializados. Foram essas expansões epicuristas que constituiram, no governo deposto, um perenne deboche á opinião publica. Não é licito festejarmos a victoria de um tal movimento armado com festins de Balthazar.

Como alí, segundo a tradição biblica, poderá surgir tambem uma condemnação na parede da nova Republica. Lembremos que é de sobre o sangue dos nossos irmãos sacrificados na implacavel luta do fraticinio que estamos hoje a proclamar a epopéa do nosso triumpho. Vinguemos o desastre que enlutou a Nação com trabalho e operosidade que assignale mas nossas arremettidas em prol da grandeza da Patria e da elaboração do Brasil de amanhã.

O luto, a viuvez e a orphandade que invadiram muitos dos lares da familia brasileira, repercutem dentro em nós aos sons de uma orchestração de dôr, e, cujos vagidos faccinantes são rythmados pelo scepticismo que já ameaça dominar os anseios da alma nacional quanto á consolidação de uma segunda Republica patrioticamente republicanizada.

Para que se cumpram os desejos dos verdadeiros revolucionarios que tudo fizeram em beneficio do Brasil novo, é necessario fazer-se a selecção dos valores, não deixando jámais que os interesses subalternos do partidarismo prejudiquem a escolha das grandes e uteis cooperações.

E, como estamos em pleno periodo de reconstrucção, é opportuno que se evidencie aqui um dos maiores concursos indispensaveis á essa grande obra de salvamento do Brasil — a experiencia, a honestidade e o patriotismo do sr. Arthur da Silva Bernardes.

——

O sr. Arthur da Silva Bernardes é o homem do momento, cuja capacidade desbravadora de acção ao serviço de um patriotismo dynamico que o recommenda á consideração e ao respeito dos seus concidadãos, faz de s. ex. nestas horas de expectativas, um dos mais solidos esteios da nova Republica.

Revolucionario como os que mais o foram e, ainda, com o seu valor pessoal, que o sobreleva do scio das multidões, foi o sr. Arthur Bernardes quem sustentou na memoravel reunião de Juiz de Fóra, a iniciativa de Minas ir até á revolução em defesa da sua autonomia e dos seus direitos conspurcados.

Não ha duvida que sem o apoio do eminente chefe da politica mineira, o grande Estado mediterraneo não teria feito a revolução. E, neste caso, a gloriosa terra dos pampas não se agitava e hoje, estamos certos, estariamos governados pelo pupillo do sr. Washington Luis.

Vemos, pois, que muito justo foi o illustre sr. Baptista Luzardo, quando disse que o sr. Arthur Bernardes era a revolução brasileira.

Tão grande foi a interferencia do sr. Arthur Bernardes no grande prelio das armas, que veiu para redimir a Nação, que os srs. Viriato Corrêa e Medeiros e Albuquerque, dois abnegados obreiros da protervia, não cansavam de, pelo radio, injuriar os fins altamente patrioticos da revolução e a pessoa do preclaro dirigente do P. R. M., ao qual impu-

(Continúa na 8ª pagina).

A NOTA INTERNACIONAL

O schema de industrialização do Soviet é o fantasma que lança, nesta hora, a inquietude nos mercados exportadores do mundo e centraliza as attenções dos technicos financeiros. Ainda bem recentemente, o sr. Jean Parmentier, que representou a França na elaboração dos planos Dawes e Young, esteve varios mezes na Russia, estudando a organização do plano quinquenal, assumpto sobre o qual escreveu um impressionante relatorio.

Baseado em seguras estatisticas, declara o sr. Jean Parmentier que, dentro de dois lustros, o governo de Moscou poderá competir, vantajosamente, em todos os mercados. A producção do trigo, que, no anno passado, foi de um bilhão e cento e sessenta e cinco milhões de quintaes, será mantida. E a exportação de petroleo promette attingir, annualmente, cinco milhões de toneladas, emquanto a de aço não será inferior a dezesete bilhões de kilos.

* * *

A Russia prepara-se para inundar, com os seus productos, todos os centros consumidores, com a criminosa intenção de influir sobre os outros mercados, no sentido da baixa de preços, causando apprehensões destinadas a criar ambiente para a propaganda communista.

Felizmente, contra esses infernaes designios, o mundo já se está pondo em guarda, tomando as devidas precauções. Em Roma, acha-se installada a Conferencia Internacional do Trigo, assembléa que se propõe fixar a organização do commercio e da producção desse cereal. E registra-se, em Berlim e Vienna, uma audaz tentativa de crear, na Europa, com o proposito de defender os seus interesses commerciaes, um bloco de paizes entre os quaes se estabeleceria um systema de tarifas preferenciaes e que incluiria a Allemanha, a Austria, a Hungria, a Yugo-Slavia, a Tcheco-Slovaquia e, possivelmente, a Italia.

* * *

O mundo debate-se em uma crise tremenda. Uma crise generalizada que impede o commercio internacional. Ha falta de mercados para os "stocks" que se accumularam. E a Russia pretende aggravar a angustiosa situação, tornando-se um factor de desmoralização dos grandes centros exportadores.

Não será, porém, possivel que esse mal que se approxima venha a redundar em um bem? — Acreditamos e é necessario que sim. Os odios e os orgulhos abominaveis dos estadistas europeus sempre impediram a organização da projectada união continental. Mas que agora, deante das ameaças de Moscou, que os imperativos economicos afastem todas as velhas desconfianças, exigindo a realização do plano sonhado por Trotzky e aproveitado por Briand.

MARTINS CASTELLO

INSPECTORIA DE VEHICULOS

Infracções registradas durante o dia de hontem

AUTOS DE PASSAGEIROS

Por desobediencia ao signal — 92 — 2046 — 2854 — 3756 — 3830 — 4267 — 4940 — 5000 — 5392 — 6830 — 7131 — 7409 — 7472 — 8214 — 8956 — 9122 — 9396 — 10627 — 12864 — 13713 — 13137 — 14193 — 14244 — 14399 — .. 14425.

Por excesso de velocidade — 170 — 1281 — 1401 — 1547 — 1830 — 1896 — 1919 — 2761 — 3057 — 4124 — 4374 — 4971 — 6177 — 7107 — 10241 — 12699 — 14378.

Por estacionar em logar não permittido — 771 — 1921 — 3078 — 4051 — 4843 — 6451 — 6330 — 6674 — 2409 — 7934 — 8130 — 8650 — 9124 — 10411 — 12858 — 13510 — 13518 — 13934.

Por desobediencia ás ordens do serviço — 895 — 11689 — 11729.

Por transitar contra-mão de direcção — 920 — 12110 — 12298 — 14026 — 14026.

Por abzandono — 7409 — 8130 — 8650 — 9124 — 13518 — 13934 — 14026.

Por descarga livre — 9534.

AUTOS DE CARGA

Por infracção ao decreto 1959 — 459 — 1944 — 1976 — 2200 — 2811 — 3085 — 3129 — 3697 — 4656 — 4743 — 5144 — 5276.

Por estacionar em logar não permittido — 1303.

Por desobediencia ao signal — 1873 — 2952.

Por transitar contra-mão de direcção — 1930.

Por dar marcha á ré — 2984.

Por desobediencia ao signal — 5044.

NA INDIA NACIONALISTA

FOI ELEITO O NOVO GABINETE

BOMBAIM, 1 (Havas) — Telegraphem de Karachi: "O Congresso Nacional Indiano acaba de eleger o novo gabinete, que ficou composto de quinze membros, entre os quaes figuram os proceres nacionalistas Gandhi, Vallabhai Patel, Nehru e a maior parte dos delegados do Congresso á Conferencia da Mesa Redonda".

COELHO NETTO ESTA' MELHOR

Accentuaram-se, felizmente, as melhoras de Coelho Netto, o primoroso escriptor e fecundo orador.

A' hora em que o DIARIO CARIOCA visitou-o e indagou da sua saude elle estava melhor.

Tendo tido, hontem, um ataque de uremia, Coelho Netto, o insigne homem de letras, teve a assistencia competente e solicita dos drs. Pedro da Cunha e Eriberto de Paiva, que conseguiram obter melhoras do seu estado.

EXPLOSÃO DO "HUMAYTA"

Morreu um sub-official

Não resistindo aos ferimentos recebidos, veiu a fallecer, hontem, ás primeiras horas da tarde, o sub-official Erico de Souza Lacerda, gravemente accidentado, a bordo do submarino "Humaytá", conforme noticiámos.

O fallecido era um profissional de grande competencia e como tal sempre foi distinguido pelos seus superiores, tendo estado na Italia durante o tempo da construcção dos submersiveis "F1", "F3" e "F5", tendo demonstrado grande aproveitamento na sua profissão de mecanico.

Ultimamente, aproveitando o decreto do Governo Provisorio, de amnistia, reingressou na Armada, indo servir no "Humaytá", em cujo serviço a fatalidade o foi encontrar.

Tão depressa soube do fallecimento do sub-official Erico, o ministro da Marinha tomou providencias para o seu enterramento, offerecendo, em nome do gabinete, uma corôa de flores naturaes, tendo comparecido tambem, pessoalmente, ao Hospital Central da Marinha, o commandante em chefe da esquadra, almirante Augusto Cesar Burlamaqui.

O enterro do mallogrado marinheiro sairá da séde da Associação de Sub-Officiaes da Armada, para onde, ainda hoje, o corpo será transportado, conforme os desejos da sua directoria.

O sub-official Erico deixa viuva e tres filhinhos menores.

Num choque de automoveis na avenida Salvador de Sá, sáe ferida uma moça

Dois automoveis que corriam em sentido contrario, hontem, pela avenida Salvador de Sá, em virtude de uma manobra mal feita de um dos motoristas, chocaram-se.

Do choque que resultou os dois vehiculos ficarem avariados e saír ferida a srta. Annita Pereira, de 16 annos, residente á rua Maria Lacerda n. 94.

A victima foi soccorrida pela Assistencia, recolhendo-se em seguida á sua residencia.

O "Macumba" caiu e quebrou a cabeça

Manoel Gomes, brasileiro, de cor preta, de 25 annos, residente em S. João de Merity, á rua da Invernada s|n, é um frequentador assiduo das sessões de "candomblé", dahi ter sido appellidado por "Macumba".

Chamal-o pelo vulgo é entretanto desafial-o para brigar.

Hontem, Manoel Gomes passava pela rua da America, quando alguem que o conhecia gritou: — "Macumba".

O homem ficou fulo de raiva e correu para aggredir o conhecido, quando caiu e se feriu na cabeça.

Levado para a Assistencia, ahi "Macumba" portou-se de modo inconveniente sendo por isso levado para á delegacia do 8º districto e

NO ANNO DE 1933

O estabelecimento do trafego regular por meio dos dirigiveis

PARIS, 1 (HAVAS) — O engenheiro dr. Hugo Eckener, constructor do "Graf Zeppelin", de-

Hugo Eckener

clarou, antes da sua partida para Nova York, que o trafego regular transoceanico, por meio de dirigiveis, será estabelecido, definitivamente, no decurso do anno de 1933.

O dr. Eckener accrescentou que a travessia seria feita em dois dias na direcção leste e em dois dias e meio no sentido opposto. O preço das passagens seria fixado em novecentos dollares.

O sr. Baptista Luzardo já reassumiu as funcções do seu elevado posto

Voltaram aos seus antigos cargos os drs. Salgado Filho e Coelho Branco

O dr. Baptista Luzardo reassumindo as funcções do seu cargo

Reassumiu hontem, ás 12 horas, as funcções do seu elevado posto, na chefia da policia do Districto Federal, o sr. Baptista Luzardo, que se encontrava, ha um mez, afastado das suas respectivas actividades, fazendo uma estação de cura em São Lourenço. Foi mais uma opportunidade que teve s. ex. para aferir o largo prestigio e as geraes sympathias que continua desfrutando no seio da população carioca. Já accentuámos a formidavel recepção com que as masas, hontem, o consagraram, quando do seu regresso. Não foi menos intensa de expressividade e de notavel significação patriotica, a maneira como lhe coube celebraram, hontem a posse, no espinhoso cargo em que s. ex. permanece, inalteravel, como o baluarte das sagradas aspirações populares e o guarda-avançado dos nossos direitos e prerogativas de povo civilizado e independente.

Viam-se, no palacio da rua da Relação altas autoridades do Districto, representantes dos varios ministros, elevadas patentes do Exercito e da Marinha, funccionarios de Policia, pessoas gradas e consideravel numero de populares, os quaes foram apresentar bôas vindas ao illustre procer da Republica Nova e ardoroso tribuno, e, ao mesmo tempo, assistir á sua investidura na chefia de policia.

Não demorou que chegasse o sr. Baptista Luzardo, acompanhado do sr. Plinio Casado, interventor no Estado do Rio.

"Sr. dr. Baptista Luzardo. — Em nome, especialmente, dos delegados districtaes, coube-me, por sorte, o nobre mandato de trazer aqui a v. ex., de par com os melhores votos de boas vindas, a viva expressão do nosso grande contentamento, do nosso effusivo jubilo, por vel-o, refeito e robustecido, retomar a investidura da nossa honrosa chefia, honrosa, bem entendido, para nós outros, quão tem sido honrada por v. ex.

Digo que por sorte me coube esse mandato, para, assim, poder explical-o, razoavelmente, aos olhos dos que acaso reparem na insufficiencia do mandatario desconhecido. Mas, por isso mesmo que desconhecido, provará, com essa simples circumstancia fortuita que os votos de boas vindas, as lavras de cordialidade, de sympathia, de affecto e, ao mesmo tempo, palavras de fé e de esperança, ora dirigidas a v. ex., longe de inspiradas convencionalmente não só no espirito de hierarchia, reflectem, antes, o pensamento intimo e a voz divinatoria do povo, "vox dei", fluindo, espontaneamente, dos anseios obscuros, humildes e innominados da consciencia publica.

E' que o povo, na sua instinctiva percepção da liberdade, conhece muito bem e só bem quer os verdadeiros liberaes, a exemplo typico de v. ex. que, se hontem radical e extremado, propugnava pela liberdade contra o despotismo, apregoando-lhe os mandamentos, propagando-lhe os principios, até fazel-os valer pelo argumento decisorio das armas, nos recontros campaes, em risco á propria vida; hoje, victoriosos esses principios, mais e melhormente lh'os ver servir agora v. ex. mostrando, a olhos vistos, serenamente, como é facil e de bom geito praticai-os, gentileza que tanto mais agrada e move a alma generosa do povo, quanto v. ex. se apraz de fazel-a em dias ainda nubilos, em pleno governo discricionario; e, o que é mais, e mais importa assignalar, precisamente, nesse alto e arduo posto, onde, nos dias normaes, vigentes todas as leis democraticas, era de praxe, senão de goso, vilipendiar, espesinhar, tyrannizar as liberdades publicas. Tomára, tomára ao povo, que todos os proceres da Nova Republica nunca e nunca se afastassem dessa mesma trilha, a que se tem imposto v. ex., estrada real de sinceridade, de harmonia, de justa correspondencia entre o que foram as objurgatorias e maldições de hontem, e o que devem ser os actos reparadores de hoje, para edificação de amanhã.

Nem outro, senhores, póde ser realmente o objectivo da Revolução victoriosa a que, se o povo brasileiro deu todo o impeto incoercivel da sua grande alma, soffredora e confiante, foi porque elle a quiz e ainda quer, não tanto como instrumentos de punição a erros passados, senão como força inhibitoria á pratica dos mesmos erros, reincidencia que nos governos, como nos individuos, é sempre um alarmante signal de incorrigibilidade.

E que esse tem sido o sabio e honesto criterio orientador de v. ex., civilizando a policia, transformando-a, de apparelho de compressão e malvadez que vinha sendo (guardadas as excepções tão respeitaveis quão raras), em apparelho de verdadeira segurança publica e de humanidade para os infractores, prova-o, de sobejo, a multidão que, hontem, á tarde, recebeu v. ex. por entre extraordinarios applausos, além daquella outra tambem vibrante e carinhosa manifestação de apreço que as classes trabalhistas, elementos nimiamente populares e, por isso, em contacto mais directo com as autoridades policiaes, ainda o outro dia houveram por bem prestar ao dr. Salgado Filho, cuja brilhante interinidade na chefia de policia, foi, antes, uma continuação efficaz dos novos methodos de brandura, aqui inaugurados por v. ex., aliás sem nenhuma quebra do principio de autoridade, perfeitamente compativel com o fino trato, requisito este condicional de toda policia civil, a menos que não queira corresponder á significação do proprio nome.

Com os nossos cordiaes votos de bôas vindas, pois, receba tambem, sr. dr. Baptista Luzardo, a reaffirmação que aqui fazemos, publica e irrestrictamente, do nosso mais decidido apoio e firme disposição de animo, tendente a cooperar com v. ex. em tudo que fôr no sentido de dotar esta grande e linda metropole de uma policia deveras condigna á altura das necessidades da sua civilização, policia que, segundo v. ex. mesmo já o formulou, possa realizar aquelle supremo idéal de segurança publica: "a ordem dentro da liberdade".

Foi o chefe de Policia saudado seguidamente, pelo drs. Salgado Filho, Barros Junior, em nome dos funccionarios de Policia, Godofredo Maciel, pelos delegados districtaes e José Auto Abreu, como interprete dos officiaes de gabinete da Chefatura, produzindo brilhantes orações, despertando os mais enthusiasticos applausos do grandioso auditorio.

OS DRS. SALGADO FILHO E COELHO BRANCO VOLTAM AOS SEUS RESPECTIVOS CARGOS

Após a posse do dr. Baptista Luzardo, o dr. Salgado Filho reassumiu as suas funcções de 4.º delegado auxiliar. S. s. foi então, alvo de carinhosa manifestação de apreço promovida pelos seus innumeros amigos, admiradores e auxiliares. O gabinete do 4.º delegado auxiliar estava caprichosamente ornamentado.

Abrilhantando a homenagem tocou uma banda de musica da Policia Militar. Por essa occasião, falaram o dr. Baptista Luzardo, enaltecendo as virtudes civicas do homenageado e pondo em relevo a sua fecunda interinidade na chefatura de Policia e o 2.º delegado auxiliar, dr. Virgilio Barbosa.

O dr. Salgado Filho respondeu, agradecendo, visivelmente sensibilisado áquellas manifestações.

O dr. Coelho Branco, delegado do 8º districto e, actualmente em commissão na 4.ª delegacia auxiliar foi o substituto do dr. Salgado Filho, durante a ausencia do dr. Baptista Luzardo. Nas funcções de 4.º delegado auxiliar, revelou-se s. s. uma autoridade competente e criteriosa, sendo por isso bastante elogiado pelo dr. Salgado Filho que se referiu, com justos encomios a sua breve mas proficua actuação naquelle posto.

Voltou, então, o dr. Coelho Branco, a desempenhar as suas funcções de delegado commissionado.

ENGANO DE UM ESCREVENTE

Foi determinado, pelo Governo Provisorio, que seria feito, gratuitamente, o registro dos nascimentos de certo tempo a esta parte. Entretanto tendo ido o sr. Arthur Marques da Silva registrar seu filho Izidoro Marques da Silva, foi-lhe cobrada a importancia de 25$000, por uma certidão. Como elle tivesse declarado saber dos termos do decreto do governo, cobrando-lhe a quantia de 15$000, conforme se lê na certidão, no talão 38, á pagina 84. Nascimento 3533, do cartorio da 4ª Pretoria.

A certidão está assignada pelo escrevente juramentado Wenceslau Passos.

Evidentemente é um engano que, estamos certos, será desfeito.

E' PERIGOSO usar desinfectantes que não sejam de reconhecida superioridade

CRUZWALDINA

DEVE SER SEMPRE USADA NAS LAVAGENS DE CASA E NOS RALOS, PIAS, PRIVADAS, ESCARRADEIRAS, SARGETAS, ETC. E' RECONHECIDAMENTE SUPERIOR E DE MAIOR CONSUMO EM TODO O BRASIL.

A fascinação dos records mundiaes

Uma tentativa dos aviadores Mermoz e Paillard

PARIS, 1º (Havas) — Telegramma de Oran, na Argelia, annuncia que os aviadores Mermoz e Paillard, empenhados em bater o record mundial de distancia e permanencia no ar, em circuito fechado, completaram, ás 18 horas e 17 minutos de hontem, 24 horas de vôo, durante as quaes percorreram 4.080 kilometros, com a velocidade média de 172 kilometros á hora.

O governo hespanhol vae ser denunciado á justiça!

Uma conferencia entre os srs. conde de Romanones, Bergamin e Alcalá Zamora

MADRID, 1 (HAVAS) — Os srs. Bergamin, conde de Romanones e Alcalá Zamora, estiveram reunidos em longa conferencia para assentar definitivamente os termos da queixa que tencionam apresentar ao Tribunal Supremo, contra o governo Aznar, por causa do emprestimo de sessenta milhões de dollares que contraiu, no estrangeiro, o Banco de Hespanha, com o naval de Estado.

O importante documento será redigido, provavelmente, ainda hoje, e, neste caso, será entregue, immediatamente, ao Tribunal.

Se a redacção não ficar concluida, a queixa sómente será deposta no sabbado, devido aos feriados que ha de permeio.

O encontro de um féto, no armazem dois do Lloyd Brasileiro

Na manhã de hontem, no armazem dois do Lloyd Brasileiro, foi encontrado um féto, do sexo masculino, de cor branca.

Communicado o facto á policia, do 1º districto, ao local compareceu o commissario Manhães, que fez remover o pequeno cadaver para o Necroterio do Instituto Medico Legal.

Os cégos se reunem para defesa dos seus legitimos interesses

A direcção technica da União dos Cegos no Brasil convida a todos os cegos que vivem do exercicio de qualquer actividade licita, a reunirem-se no proximo domingo de Paschoa, ás tres horas da tarde, na séde social da União, á rua Dr. Niemeyer, 69, 1º andar, no Engenho de Dentro, para concertarem as bases de uma federação de cegos com representantes de todos os pontos da Republica, para offerecerem ao governo revolucionario do paiz, suggestões de providencia social que lhes protejam e assegurem sem a interferencia disfarçada de exploradores do seu infortunio, o pleno exercicio de sua actividade, e tomarem outras providencias tendentes a amplial-a.

Falará sobre o assumpto o professor cego Mamede Freire, fundador da assistencia economica aos cegos no Brasil. A reunião será exclusivamente de cegos e só permitte ingresso aos representantes da imprensa.

Um perigo para o credito nacional

Foi regeitada uma moção contra o gabinete Mac Donald

Mac-Donald

LONDRES, 1 (Havas) — A Camara dos Communs rejeitou, por duzentos e quarenta e sete votos contra duzentos e dezenove, uma moção dos conservadores, criticando a politica governamental de augmento de despesas e declarando que essa politica constitue um perigo para o credito nacional, porque impede o desenvolvimento das industrias e eleva o numero de desempregados.

A NOTA BRASILEIRA

O sr. Baptista Luzardo está, novamente á frente da policia, que delle tem recebido um influxo brilhante na modificação dos seus velhos costumes.

As manifestações que lhe foram tributadas, por occasião de sua chegada, serviram de insophismavel testemunho da confiança que o povo tem na sua acção, como responsavel pela ordem publica e pela segurança das instituições. Nessa hora, em que se agitam elementos precarios de moral e de patriotismo, em que uma onda subterranea de descontentes procura insuflar a desordem e a anarchia, é na resistencia destemida do sr. Baptista Luzardo, no seu ardor de convicções e na sua arrojada coragem, que repousa a cumieira da nossa tranquillidade.

A sociedade não vê somente em Baptista Luzardo, o chefe de policia. Vê tambem o intemerato soldado do liberalismo, o destemeroso combatente dos ideaes revolucionarios, o batalhador desassombrado, depositario de um grande passado que elle não póde, nem deve macular.

* * *

O discurso que o sr. chefe de policia pronunciou, quando de seu regresso de S. Lourenço, faz lembrar os dias agitados das lutas parlamentares, os momentos febris da campanha liberal, em que a sua palavra ardente e sincera, exprimia as palpitações ansiosas da Republica, entregue á sanha canibalesca dos politicos profissionaes do perrepismo. Orador cheio de illuminarias, de fulgurações e de enthusiasmos, a sua palavra empolga, arrebata e convence. Desse seu discurso devo destacar uma phrase: "A hora é de sacrificios. A hora é de reconstrucção da Patria, baseada na honestidade, no caracter e no patriotismo dos homens que amam a sua terra. E, senhores, para a reconstrucção dessa patria, para que erijamos esse grande edificio, é necessario que todos confiem em nós, no alto criterio e patriotismo do chefe do Governo Provisorio, sr. Getulio Vargas, em torno de cuja figura está a nação unida e forte".

* * *

Disse muito bem o sr. Baptista Luzardo. A hora é de sacrificios. Todos os brasileiros devem se submetter ás incertezas do presente, afim de que preparemos a affirmação do Brasil de amanhã. A luta cria os heroes. Sejamos, todos nós, os heroes dessa batalha, os heroes destemerosos do ideal republicano que a Revolução se comprometteu a manter intacto, em toda a sua plenitude. A situação actual do Brasil exige que todos os seus filhos se unam em torno do governo provisorio, para que a obra da Revolução possa ser levada a effeito, sem constrangimentos, e capaz de produzir frutos bemfazejos.

O sr. Getulio Vargas e seus illustres auxiliares soffrerão os golpes rudes da perversidade e das paixões tumultuarias dos máos brasileiros. Quanto mais intensos forem, porém, esses golpes e mais desabalada fôr a furia dos odios, mais energias encontrarão elles e mais apoio terão no intimo da consciencia nacional.

* * *

As palavras do sr. Baptista Luzardo devem, portanto ser tomadas pelo povo como um conselho carinhoso. Sejamos fortes no sacrificio, para que venhamos a ser dignos desse Brasil gigante, que ha de attingir a méta dos seus destinos, embora tenha de enfrentar tempestades e furacões, embora tenha de ouvir rugidos ferozes dos seus inimigos, internos e externos. Acima de todos esses contratempos, paira a certeza de que não foi debalde a somma de sacrificios gasta para a victoria de outubro.

AMERICO PALHA.

O F. U. 146 colheu e matou um homem em Cascadura

O trem F. U. 146, quando corria da estação de Quintino Bocayuva para Cascadura, colheu, na estrada, um homem que teve morte instantanea.

O commissario Silveira, do 20º districto policial, tendo conhecimento do facto, dirigiu-se ao local e, ali chegando, entretanto, não póde restabelecer a identidade do morto, que é desconhecida.

Trata-se de um operario, branco, brasileiro com 40 annos de edade, presumiveis.

Dois bicheiros presos

O delegado geral de Nictheroy acompanhado de investigadores, varejou, hontem, a agencia de loterias da rua General Castrioto n. 66, prendendo Pedro Ferreira e José Aguiar, que vendiam o chamado jogo do "bicho".

Os dois presos foram para a Policia Central e autuados, bem como talões, listas e dinheiro apprehendido.

Greta
GARBO
em
Anna Christie
no
Palacio-Theatro
(da Cia. Brasil Cinematographica)
juntamente com

uma nova comedia de
LAUREL e HARDY
gaguejada em hespanhol
"DOIS GELADOS!"

GIGANTESCA SUPER PRODUCÇÃO FOX MOVIETONE

O poder de seducção de uma mulher formosa sobre os homens é tão grande, que esconde muitas vezes sob a mascara deliciosa de seus beijos, toda a crueldade de seus desejos!

Depois de Amanhã no Pathé Palace

SEDAS
NOTRE DAME de PARIS

A nossa organização de vendermos tudo com PEQUENO LUCRO permitte-nos offerecer as nossas afamadas

SEDAS

com maiores vantagens que qualquer outra casa.

Ouvidor 182 a 188

Cinema PATHE'

HOJE — HOJE

Matarazzo apresenta um drama dos heróes do serviço postal aereo. Proezas e lances sensacionaes.

A LEGIÃO DO AR

A vida arriscada dos valorosos pilotos dos correios modernos — Sempre no horario mão grado as variações atmosphericas. Abnegação, coragem e amizade.

Ultimas noticas mundiaes pelo
JORNAL UNIVERSAL
N.º 102

COM ESTE FILM MARAVILHOSO, A UNITED ARTITS INICIA A SUA TEMPORADA!

Capitolio DIA 6

THEATRO RECREIO

O theatro da preferencia do publico
Empresa A. NEVES & Cia.

HOJE, ás 7 3|4 e 9 3|4, HOJE

Grandiosas e imponentes representações do mysterioso drama sacro de Eduardo Garrido

O Martyr do Calvario

que será exhibido como o foi na primitiva, ha 30 annos, neste theatro

Jesus, J. Figueiredo
Virgem Maria, Itala Ferreira.

ARACY CORTES cantará durante a Ceia, a "Avé-Maria", de Gounod

Scenarios e guarda roupa proprios e completamente novos

AMANHÃ — Em matinée e á noite
"O MARTYR DO CALVARIO"

Quer possuir um magnifico apparelho Radio-Partner, no valor de tres contos de réis? Leia o DIARIO CARIOCA.

2ª feira no ODEON
C. BRASIL CINEMATOGR. CA.

ELLE TEM A MAIOR BOCCA DO MUNDO, MAS QUANDO A ABRE... É UM DILUVIO DE... GARGALHADAS!...

JOE E. BROWN
com
BERNICE CLAIRE
EM
GANHANDO O MUNDO

First National Pictures — Warner Bros. — Vitaphone

PARISIENSE
SABBADO
JACK HOLT
DOROTHY REVIER
— e —
RALPH GRAVES

SUBMARINO

THEATRO REPUBLICA

Grande Companhia Brasileira de Declamação
ITALIA FAUSTA
HOJE E AMANHÃ
POR SESSÕES
A's 7 3|4 —:— A's 9 3|4
Amanhã matiné: ás 3 horas
Grandiosos Espectaculos Sacros — A Maravilhosa peça de Eduardo Garrido

O Martyr do Calvario

MONTAGEM RIGOROSA

Jesus, Jorge Diniz; Virgem Maria, Italia Fausta; Pilatos, Antonio Ramos; Samaritana, Amelia de Oliveira; Magdalena, Maria Lina; Judas, Carlos Machado.

MEDINA DE SOUZA cantará a "Ave-Maria", de CARLOS GOMES

Sabbado e domingo:
"ROSA DO ADRO"

Preços Popularissimos
POLTRONAS . . . . 5$000
Orchestra de 20 professores

THEATRO S. JOSÉ

Imponentes e fiéis interpretações do

O MARTYR DO CALVARIO

Desempenho de toda a companhia do São José e de Antonio Sampaio e Lucilia Peres nos papeis de Jesus e Virgem Maria

AMANHÃ — Sessões ás 2,45 — 7,45 e 9,45

SABBADO — A's 3,40 e 8,45 — primeiras representações da fantasia parodia, de Luiz Rocha e Mauro de Almeida, musicada pelo maestro Antonio Lago:

Desarvorada do amor

Explendida charge com papeis curiosissimos confiados a Aurora Aboim, Ismenia dos Santos, Sylvio Vieira, Manoelino Teixeira, Conchita de Moraes.
Successo vibrante do corpo de bailes, principalmente no "côro dos Cachorros".
Mise-en-scène do prof. Eduardo Vieira.

ODEON

HOJE, AMANHÃ, SABBADO E DOMINGO.
E CONTINUA O SUCCESSO DE

RAMON NOVARRO

na versão sonora, da sua maior gloria

A' 1.40 — 3.50 — 6.00 — 8.10 e 10.20

O Primeiro film todo falado e cantado em portuguez

DIA 4, SABBADO, NO
IMPERIO
e ELDORADO

CANÇÃO do BERÇO
com
CORINA FREIRE E
ALEXANDRE DE AZEVEDO

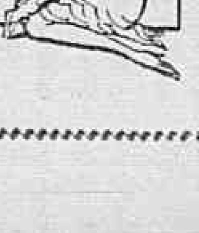

"SEM NOVIDADE NO FRONT" — EPISODIO EPICO DA GRANDE GUERRA

Slim Summerville, que apparece em "Sem Novidade no Front"

"Sem Novidade no Front", super-producção da Universal, que o Capitollo apresentará dentro em breve, attingiu o maximo da marcialidade, tornando-se igualmente a mais perfeita concepção da technica cinematographica, dando por isso, motivo ás mais favoraveis criticas por onde tem passado.

O livro de Eric Maria Remarque descreve com o mais perfeito colorido, a vida ardua do soldado em campanha.

O film mostra-nos, fielmente, sem alterar, a observação do grande novellista allemão, experimentado durante quatro annos de assoladora guerra.

O espectador que fôra leitor do livro, não deixará de sentir compaixão por essa mocidade lançada estupidamente ao mais hediondo dos crimes que a Civilização ainda consente — A GUERRA.

No turbilhão infernal da barulheira incessante, apparece a figura da mocidade, representada por esses humildes soldados, pequenos brinquedos comparados ás mais poderosas armas de destruição.

"Olympia", um film de paixão

Que emoção finissima reservam a Metro-Goldwyn-Mayer e a Companhia Brasil Cinematographica para este mez, ainda, no "Odeon"!

A querida marca vae lançar, na segunda quinzena de abril, naquelle grande cinema "Olympia", e "Olympia" ninguem o ignora, é um romance, ou, antes, uma peça de autoria de Rorenc Molnar, o grande escriptor hungaro. No film luxuoso, bem dirigido, bem interpretado, que a Metro-Goldwyn-Mayer fez desse romance, o entrecho de Molnar ainda multiplicou todas as suas bellezas. Acontece, ainda, que o film, que é dialogado em hespanhol, é interpretado por duas figuras bonitas e brilhantes: José Crespo e Maria Alba. Elle, lembra John Gilbert, e ella lembra muitas, lembra todas as mulheres tentadoras. Ha cada idyllio em "Olympia", com José Crespo e Maria Alba!...

José Crespo, o interprete de "Olympia", através uma caricatura

"A Legião do Ar", no Pathé

DRAMA DE HEROISMO E EMOCAO, POR ANTONIO MORENO E BEN LYON

As scenas mais intensas desse bello drama — "A legião do ar" se passam no porto aereo de Lakeview.

Bem representado e de argumento assás suggestivo, esse film, desvenda uma tocante historia de amor.

Dois jovens aviadores que faziam parte do serviço aereo postal, amam infinitamente a mesma mulher.

Como é natural, um delles era o preferido. Ambos, porém, são heroicos e de sentimentos altruistas. E assim durante uma tremenda tempestade, elles não hesitam em se lançar aos ares, para não haver atrazo na correspondencia. Atravessam uma divisa perigosa, passam pelas famosas rochas, denominadas as rochas da morte, onde um delles é victima de um desastre. Acrobacias aereas e muitas scenas emotivas se desenvolvem, provocando esse film, desde o começo até o fim, o mais incontido interesse.

Lupe Velez, na outra semana, no Pathé Palace em "O porto do inferno"

Lupe Velez, a linda mexicana, dentro de pouco mais de uma semana, estréa no Pathé Palace um film bom e interessante. "O Porto do Inferno", o seu titulo, teve direcção de Henry King, consagrado entre os grandes nomes dos directores americanos.

King para este seu film levou toda a companhia para Tampa, na Florida, um logarejo cheio de belleza e de um pittoresco unico. "Porto do Inferno", que será apresentado em copia synchronizada e com musica, é de uma perfeita sonorização. A sua musica, fornecida, quasi toda a sua totalidade, é pela orchestra cubana, é caracteristica e original.

Trabalham ao lado de Lupe, John Holland, Gibson Gowland, Jean Hersholt e Al. St. John.

Vamos tornar a ter ataques de riso, com "Ordinario, marche!"

Buster Keaton, imitando Mistinguette, em "Ordinario, Marche!", que o Gloria re-apresentará segunda-feira

"Ordinario, marche!", o film engraçadissimo, movimentado e original, de Buster Keaton, o film comico da Metro-Goldwyn-Mayer, que fez, não ha muito, dez dias de completo exito no "Palacio-Theatro", vae voltar ao cartaz. Estará segunda-feira proxima, no "Gloria". Será um novo exito completo, sem duvida.

"Ordinario, marche!" é desses trabalhos que resistem a muitos dias de cartaz, e, de resto, o trabalho de Buster Keaton, no film, é desses que podem ser vistos até mais de duas vezes, porque já todo o mundo sabe que o novo film dialogado em hespanhol do querido comico é superior ainda a "Jéca de Hollywood".

DOIS CINEMAS TALVEZ NÃO CHEGUEM PARA UM SO' FILM

Coisa sabida, agora, que a Paramount se poz em entendimento com o Eldorado para que "Canção do berço", o grande film falado em portuguez e interpretado por artistas portuguezes, appareça simultaneamente naquelle cinema e no Imperio.

Do mesmo modo é coisa sabida que a marca das estrellas, attendendo talvez á ansia do publico, resolveu antecipar a data da apresentação do trabalho, offerecendo-o ao publico no proximo sabbado de Alleluia, dia 4 do corrente.

Essas alterações são razoaveis e mais do que justificaveis.

Antes de mais nada, era preciso dar uma satisfação ao publico que ha tanto tempo espera a apresentação da film, ao publico que anseia extraordinariamente pela apresentação do trabalho. Seria uma injustiça obrigar os "fans" cariocas a maior espera, fazel-os perder a opportunidade magnifica que se lhe offerece com os dois grandes dias festivos do final da Semana Santa. Depois, dado o enthusiasmo e o interesse do publico, é de prever que um só cinema não baste para conter a multidão que inevitavelmente ha de acudir a assistir o film. Dahi esse entendimento verdadeiramente louvavel, esse entendimento que offerece ao publico as maiores vantagens de desafogo e facilidade.

Grave-se, pois, muito bem, esta novidade agradavel: "Canção do berço", ao invés d e ser apresentada na segunda-feira, será apresentada no sabbado e, ao invés de apparecer no Imperio apenas, apparecerá no Imperio e no Eldorado, ou seja, nos dois extremos cinematographicos da Avenida.

Alexandre de Azevedo, em "Canção do Berço", um super-film da Paramount, todo dialogado em portuguez, que os cinemas Imperio e Eldorado vão exhibir, no sabbado proximo

Para ver e ouvir Corina Freire, Raul de Carvalho, Alexandre de Azevedo, Alves da Costa, Esther Leão, o publico não terá, pois, mais do que ir ao Imperio ou ao Eldorado, a partir de sabbado proximo.

Stan Laurel e Oliver Hardy numa nova anecdota em hespanhol... "Anna Christie", de Greta Garbo, não poderia ter melhor complemento no Palacio, 2.ª-feira!

O magro e o gordo da Metro, como os chama o publico. Stan Laurel e Oliver Hardy, interpretes de "Dois Gelados", uma nova comedia gaguejada em hespanhol, que servirá de completo á apresentação de Greta Garbo e "Anna Christie", no Palacio, segunda-feira.

Programma excepcional, de vulto bem acima do commum esse que o "Palacio Theatro", da Cia. Brasil Cinematographica vae apresentar segunda-feira!

Reunir um grande film de Greta Garbo — "Anna Christie" — esse film do coração da grande artista, esse film que vem ahi para provar mais uma vez que Greta Garbo e que ella é, de facto, a maior artista dramatica do cinema, em todos os tempos, — e uma comedia, uma nova grande anecdota, em hespanhol, por esses estupendos Stan Laurel e Oliver Hardy!

O Programma Metro-Goldwyn-Mayer de segunda-feira, no "Palacio", como se vê, não poderá deixar de ser victorioso. Elle conseguiu uma emoção de intenso dramatismo, uma emoção que o nosso publico jamais esquecerá, uma emoção que se exteriorisa através a sensibilidade jovial, prodigalizada através os episodios de "Dois Gelados", que não são outros senão Stan Laurel e Oliver Hardy.

Agora vae chegar a vez de "Atlantic" — a grande maravilha

Agora chegou a vez do Programma Serrador, annunciar "Atlantic", como sua segunda maravilha deste anno. Talvez possamos dizer melhor que essa obra prima de E. A. Dupont é ainda melhor, por mais bella e mais emocionante, que qualquer outro film até hoje apparecido este anno. E' "unico" em sua especie. Jamais ninguem ousára fazer coisa parecida, abordar o mesmo assumpto — as scenas vividas no bojo de um navio que naufraga, mas que naufraga lentamente, tendo horas certas de vida! Não se trata de narrar o que se passa em globo, o que vae se desenvolvendo entre passageiros e tripulação, emquanto se vão fazendo os trabalhos de salva-vida. Isso tudo Dupont narra em "Atlantic", com toda a verdade, porque o faz com todos os detalhes. Mas o essencial no film editado pela British International Pictures é o drama intimo, que se desenrola entre doze pessoas apresentadas, de modo que a sociedade e mesmo a humanidade ficam bem caracterizadas nelles, e nós os temos, sem mascaras, que foram arriadas pelo medo, ou pelo egoismo, ou pela abnegação.

"Du Barry, a Seductora", encerra a combinação mais perfeita e mais harmoniosa riqueza, do luxo, e do trabalho dos artistas

Norma Talmadge e Conrad Nagel, em "Du Barry, a Seductora", super-film da United Artists.

Sam Taylor, director de "Du Barry", a seductora", foi muito feliz ao realizar essa super-producção da United Artists. Nesse film, que, a partir de segunda-feira, estará sendo exhibido no Capitollo, elle soube, de um modo raro e feliz, harmonizar de uma maneira perfeita, luxo, riqueza, desempenho de artistas. A' direcção se alliam ainda uma bella photographia, um scenario admiravel e dialogos interessantes. O trabalho de Norma Talmadge, a querida estrella, de William Farnum e Conrad Nagel empolgam pela maneira real e correcta com que representam suas partes.

Norma é a Du Barry, Farnum o rei Luiz XV e Conrad um joven official que se torna rival do proprio monarcha, disputando-lhe as graças e os carinhos da sua favorita.

"Du Barry, a seductora", que vae inaugurar a temporada da United Artists, 2.ª-feira, inicia o desfile dos grandes e formidaveis trabalhos da United Artists, este anno. E' o cartão de visita, o pergaminho precioso que a Unitedd Artists dá ao publico e que será como que uma garantia dos vindouros films.

O grande valor d'"A Ultima Revelação",

Eric von Strohein e Constance Bennett, as grandes figuras, as figuras maximas d' "A ultima revelação", realizam nesta soberba producção "Warner-First" o milagre de produzir toda uma emoção intensissima no drama todo que o film encerra, sem uma descaida. E é esse, aliás, o segredo, o alto segredo d' "A ultima revelação" que vem encantar o nosso publico exactamente pela sua emoção crescente que acompanha a acção que se desnovella para nos levar de surpresa em surpresa aos maiores paroxismos. O formidavel von Strohein, que é sem favor nenhuma uma das maiores figuras do cinema, vive o seu papel com a sua impressionante dramaticidade, impondo-se e firmando-se definitivamente como um dos maiores nomes da arte sublime.

"A ultima revelação" terá a sua "première" em dias proximos de abril num dos grandes cinemas da Companhia Brasil Cinematographica.

"GANHANDO O MUNDO" O FILM DO HOMEM MAIS ENGRAÇADO DO CINEMA

Joe E. Brown é, innegavelmente, o homem mais engraçado do cinema.

E isso elle nol-o prova com "Ganhando o mundo", esse film sensacional e gargalhante que o Odeon da Companhia Brasil Cinematographica vae começar a exhibir, segunda-feira.

"Ganhando o mundo" é uma dessas paginas de comicidade que excedem a todas as expectivas, pelo seu fino humor e pela inegualavel extravagancia.

Joe E. Brown, com aquella bocca immensuravel, que é o seu maior padrão de glorias, fez em todo o desenvolvimento do film, toda sorte de maluquices, provocando-nos as maiores gargalhadas.

Um instante de "Ganhando o mundo", com Joe E. Brown e Laura Lee.

Do mesmo modo actuam em "Ganhando o mundo", com grande realce e grande brilho tres figuras encantadoras: Bernice Claire, Laura Lee e Jack Whiting, um galã admiravel.

Segunda-feira, o Rio todo estará rindo, no Odeon, com esse film Warner-First, fóra do commum...

Como está sendo apresentado "O Martyr do Calvario", no Eldorado

Começaram hontem no Eldorado as representações de poema sacro de Edoardo Garrido, "O Martyr do Calvario".

Foi um espectaculo digno de ser assistido pela nossa população catholica, não houve mutilação da conhecida e maravilhosa peça. Todos os quadros, com uma apresentação condigna, com scenarios e vestuarios a rigor, foram levados á scena e os côros estiveram afinados.

A nota mais frizante, porém, d'"O Martyr do Calvario", que, o Eldorado hontem apresentou e hoje, ás 4 da tarde e ás 8 e 10 da noite serão novamente levadas á scena, foram os canticos sacros executados pelo conhecido tenor Machado Del Negri, o qual, vestido tambem a caracter cantou a Ave Maria de Gounod e a de Schubert, o Crucifix de Faure.

Foi um espectaculo organizado com esmero pela empreza e não podemos deixar de destacar o trabalho do sr. Carlos Torres, no papel de Jesus, o do sr. Chaves Florence, no de Pilatos, a senhora Victoria Soares, na Virgem Maria, a senhora Julieta Magalhães, na Magdalena; o sr. Martins Veiga, no papel de Anás.

Se a senhora não quer que o seu marido saiba...

Aos escriptorios luxuosos do director do Haghi Bank fôra chamada a esposa do ministro do exterior de certo paiz...

Madame, chic, elegantissima, é introduzida na sala do director, o japonez Haghi, ultramillionario que emprestava o seu nome ao poderoso banco.

Ficam sós. Madame está nervosa, que quererá della aquelle homem, que tem tanto de rico e poderoso quanto de mysterioso.

Sorridente, mesureiro, o sr. Haghi fal-a sentar-se.

— A senhora precisa obter-me uma copia do tratado secreto que o seu esposo acaba de assignar com o paiz tal... diz-lhe em meio a conversa o audacioso banqueiro que assim era ao mesmo tempo um agente da espionagem internacional.

A senhora protesta indignada. Haghi sorri, esfrega as mãos.

— Então faremos chegar ao seu marido certa photographia do logar onde a senhora esteve no sabbado passado.

E mostrando uma copia a formosa mulher, Haghi accrescenta: nós lhe devolveremos o negativo se a senhora quizer...

Esta é uma scena de "Espiões", o formidavel film de Fritz Lang para a Ufa, que o Programma Urania vae lançar breve.

"RENEGADOS"

Warner Baxter e Myrna Loy, em "Renegados". Super da Fox, segunda-feira no Pathé-Palace

A vibração intensa e emocional desta gigantesca super-producção Fox Movietone, constitue um espectaculo grandioso e unico como jámais foi visto e ouvido no celluloide sonoro.

"Renegados" é um relato admiravel da odysséa cruciante dos que tombam na sociedade e procuram refugio nas plagas longinquas e quentes da Legião Estrangeira.

Muito se tem visto sobre este scenario de areias infernaes, mas "Renegados", indiscutivelmente, é de uma apresentação inédita e emocionante porque a sua direcção, confiada a Victor Fleming, uma das maiores capacidades de Hollywood, é simplesmente impeccavel.

A interpretação de "Renegados" está á prova da maior exigencia artistica requerida por qualquer critico severo ou "fan" apaixonado, porque Warner Baxter, o inesquecivel Cisco Kid, tem, nesta producção, senão o maior, o melhor dos seus desempenhos.

Myrna Loy, é encarnação perfeita da mulher que ama e odeia, que trahe e sacrificaque-se pelo homem amado.

Noah Beery, o formidavel transmissor de emoções, através a sua mascara potente de perfeito artista. Gregory Gaye e George Cooper fornecem a revelação maxima da temporada.

Assim facil é o leitor prever o quanto soberbo e maravilhoso é este film da Fox Movietone, "Renegados", annunciado para a proxima semana no Pathé Palace.

Willy Fritsch, que teve em "Espiões", um grande desempenho.

"MULHER CONTRA MULHER" — POSSUE UMA TRINDADE DE EXPLENDIDOS ARTISTAS

"Mulher contra mulher" vae apparecer para nosso gozo, pois que se trata de um desses films que todos querem ver, porque delle todos hão de gostar. Ha nelle o romance que empolga, principal razão do successo de um film; ha nelle a montagem que nos dá ora os interiores soberbos, ora os agrupamentos luxuosos; ha nelle uma musica explendida, que além de tudo é cantada pela artista principal — e ha nelle, sobre tudo, os artistas de valor, e nós bem sabemos que o nosso publico, como todo o publico que gosta dos bons films, faz uma enorme questão de ver nelles os seus artistas predilectos.

Pois bem, "Mulher contra mulher" não tem um, mas tres artistas de valor a interpretar os principaes papeis. Victor Saville, o director dessa obra magnifica, escolheu Betty Compson para o principal papel; Juliette Compton, para a rival della nos amores de Georges Barraud, um galã que merece todo o destaque pelo seu trabalho, como pela sua apparencia. E note-se que essa trindade de artistas tem realce cada qual no film, não ficando um mais apagado que outro. Apenas poderemos resaltar um pouco mais o trabalho de Betty Compson, porque ella nos surge em nova modalidade — cantando em francez e em inglez.

"Whoopee", o espectaculo da cor, das pequenas maravilhosas, das authenticas bellezas do Ziegfeld Follies

A United Artists para esta temporada reserva grandes surpresas, entre ellas "Whoopee", que é o espectaculo da côr das pequenas maravilhosas e das authenticas bellezas do Ziegfeld Follies. Todas as garotas, que, por tanto tempo, o publico tem ouvido falar, através chronicas e noticias de pessoas que as viram em Nova York, nesse templo de belleza e maravilha que é o Follies, vão apparecer, pela primeira vez, em "Whoopee."

O proprio Ziegfeld, em combinação com Samuel Goldwyn, realizaram o film que foi cotado entre os melhores do anno. Eddie Cantor é o artista principal, que mantém a platéa em constante gargalhada com sua mimica por onde vão desfilar todas as magnificas super-producções da United Artists, nesta temporada.

A Cidade

Com a isenção perfeita, com a insuspeição absoluta que me conferem os gabos irrestrictos por mim feitos, dias atrás, á obra de pavimentação desta urbs, durante o governo do senhor Antonio Prado Junior, qualifico de pura e simplesmente vandalica essa destruição de arvores que elle, ou alguem por elle, determinou.

Muitos condemnam a propria reforma dos jardins, levada a termo de accordo com o gosto britannico, e acham terem Raul Pederneiras e Viriato Corrêa tido carradas de razão, quando affirmaram, dos jardins novos, o primeiro que são coradouros de roupa, e o segundo que representam uma tentativa de adhesão do ex-prefeito á politica da Alliança Liberal, visto como pareciam pastos caprichosos e elegantes para a cavalhada das tropas gauchas...

Reservo minha opinião a tal respeito, porque não posso resistir a certa seducção desse estylo de jardinagem, e honestamente reconheço que a Avenida Beira-Mar ganhou perspectivas lindas em varios pontos, notadamente na Lapa e na Gloria, onde, não obstante a diversidade completa de systemas, quantos já estiveram no Palacio de Versailles têm a deliciosa illusão de um retorno subitaneo ao seu maravilhoso parque.

Mas, não era motivo essa transformação para que tanta guerra se movesse á primitiva arborisação do Rio. Nenhuma incompatibilidade existe entre o uso e mesmo o abuso dos taboleiros de grama e a sombra profusa de que uma cidade como esta, flagellada por terrivel canicula, durante dois terços pelo menos, do anno, em absoluto não pode prescindir.

De augmentar e melhorar a arborisação devia cogitar-se aqui, e nunca de se lhe dar combate.

O alargamento das ruas, o emprego crescente do asphalto, cujo poder de irradiação é formidavel, no calçamento das mesmas, a dilatação continua da area edificada ,e o consequente recuo ininterrupto das florestas circumvizinhas, tudo, em summa, vem concorrendo para tornar cada vez mais genuinamente tropical o clima da nossa cidade.

Só as arvores, numerosas, agglomeradas, de fronde larga, que a podagem toque ligeiramente, na medida exacta do indispensavel, podem constituir o correctivo de que necessita a pavorosa canicula carioca.

Permittam os deuses, principalmente as deusas, entre as quaes figuram Flora, Ceres, Pomona — outras tantas encarnações da belleza e generosidade do mundo vegetal — que assim o comprehenda o senhor Adolpho Bergamini! E oxalá os elaboradores do nosso futuro codigo penal estabeleçam, para os matadores de arvores, onde quer que ellas sejam uteis, punições tão severas quanto as fixadas para os matadores de gente!

FLUMINAL

Cartas sem franquia e com franqueza

UM IMPOSTO SOBRE O SALARIO

Senhor Getulio Vargas:

Porque sou idealista e patriota, não tenho, em absoluto, o direito de pôr em duvida que o sejam os actuaes dirigentes do Brasil. E porque acredito, faço mesmo questão de acreditar em vosso idealismo e em vosso patriotismo, para maior desafogo de meu espirito, aqui me tendes a palestrar bem democraticamente comvosco — se palestra existe onde um só fala — sobre um dos actos a que mais obrigados se acham os homens alçados ao poder pela revolução triumphante.

Faço-o, como vêdes, sem préviamente pedir venia para o que de ousadia, de atrevimento haja no meu gesto. Somos, os brasileiros, uma democracia, uma republica. E da essencia de taes modalidades evoluidas de organização social é a liberdade de requerer, de representar, quiçá mesmo, de exigir, em certos casos, perante as autoridades constituidas.

Não está mais em vigor o Estatuto de 1891? Derogados se acham aquelles dos artigos dessa lei das leis, a cujo conjunto se dava, por influencia franceza, o nome de "declaração dos direitos"? Mas, os chefes victoriosos do levante nacional de outubro teriam atraiçoado os ideaes por que pugnaram, e donde tiraram a força moral que lhes facultou o accesso ao Cattete, se considerassem abolidos, de facto, diversos desses direitos, como, por exemplo, o de petição e o de representação, isto é, os de que ora me aproveito, nesta carta-petição desprovida tanto de estampilhas quanto de sellos, mas redigida de perfeito accordo, attenta a sua sinceridade, o seu desassombro, com as regras do mais perfeito protocollo imaginavel de civismo.

Apraz-me, senhor presidente, nesta hora de exaltação e de transporte, que permittam os deuzes dure mezes, annos, seculos, para edificação maior da alma brasileira, ensaiar um concurso á obra de reforma espiritual da nacionalidade e de remodelação politica do paiz, cuja necessidade, havia muito evidente, foi o supremo factor do triumpho colhido por vós e vossos phalangiarios.

E' serviço modestissimo, reconheço. Mas, não cabe maior em minha humildade. E vol-o confesso, levando ás ultimas consequencias a franqueza que me impuz no proprio titulo geral da serie, agora iniciada, de epistolas a — consoante diria o outro — "los ricos hombres de Castilla y Aragón": de substancia humanissima, consequentemente humillima e quasi pudenda, é o impulso a que obedeço, ao dar este passo que, fosse eu um intrujão, bem pudera passar por ser tão só o de um estudioso de assumptos sociaes, economicos e juridicos, a quem empolgassem convicções feitas no intimo trato de determinado problema.

São o homem e o aprendiz de sociologo, o cidadão e o remexedor de idéas, que, em mim, agora, se vos dirigem. E não maldigo essa confusão de personalidades, essa concomittancia de attitudes, porquanto acredito que, se ellas não occorressem, aqui me não terieis. Pensamentos e sentimentos, theorias e realidades, uma these que interessa a toda a humanidade, scientificamente, e um caso que, praticamente, só a mim me affecta, reuniram-se, harmonizaram-se, e ora me trazem á vossa presença.

De muito se fala, senhor presidente, acerca da radical metamorphose que o paiz pede, e a cuja falta — diz-se — a subversão da velha Republica resultará inteiramente inutil. Nada, entretanto, se projecta no sentido de acabar com o escandalo maximo de nossa vida economica e financeira, de nossa legislação tributaria: o ter-se convertido em imposto sobre o salario, quando para cá o transplantaram financistas de pacotilha, o imposto sobre a renda.

Corre, é manifesto, essa deturpação, por conta, ao mesmo tempo, da falta de preparo technico e da falta dos mais elementares escrupulos, que caracterisavam os pretensos, os pseudo-estadistas brasileiros.

Por que razão "l'impôt sur le revenu", que esses pandegos foram copiar á França, não se restringe, entre nós, ás pessoas que "revenu" possuem?

Nada mais simples. E' que, á época dessa estupida e deshonesta assimilação — um caso excepcional em que a burrice não obstou a malandragem — —, impostos varios sobre a renda já se cobravam aqui, e chocante seria que de mais um se cogitasse.

Mas, para não renunciarem a essa nova demonstração do que os francezes denominam "bravura fiscal", do que "cynismo fiscal" deverá chamar-se antes, os nossos manipuladores, simultaneamente broncos e ladinos, de orçamentos deram á palavra "renda", na rubrica do novel tributo, um sentido infinitamente elastico, mercê do qual o proprio salario renda passou a ser, isto é, a paga das modalidades menos productivas de trabalho se equiparou ao rendimento do capital mobilizado, ao poder prolifico do dinheiro em circulação.

Tanta ignorancia, relativamente a questões tributarias, reina em todo o Brasil, que libellos affluem, numerosos e veementes, contra esse impagabilissimo (comquanto muito pagavel á força) imposto sobre o trabalho, em "travesti" do imposto sobre a renda, mas nenhum abstrae de particularidades de sua incidencia e pormenores de sua arrecadação, para considerar o "puntum saliens", o aspecto fundamental da materia: o que de anti-economico e anti-financeiro, o que de anti-juridico e de iniquo, o que de immensamente deshumano e immoral se vê no onus criado para humildes fórmas de ganha-pão, para aquellas de que muita vez nem para o pão sequer se tira, e que antes do que meios de vida são meios de morte.

Dar-se-á, senhor Getulio Vargas, que essa monstruosidade, uma das maiores parturidas laboriosamente pela Primeira Republica, escape ao expurgo promettido á Nação pelos constructores da Segunda?

Garanto-vos, de minha parte, que contra a sua sobrevivencia pugnarei como publicista e como cidadão. Sim, como cidadão, porque não tenho attendido, não attenderei jamais ás intimações de quem arrecada esse imposto.

Verdadeiro operario das letras, pertencendo ao proletariado intellectual, cuja existencia é mais angustiosa que a do outro, porquanto elle vive sob as indiziveis torturas da "pobreza envergonhada", e tem de arcar com os gastos de relativa representação, sob pena de socialmente decair, e de morrer á mingua, não pago, nunca pagarei essa contribuição imposta, paradoxalmente, pelo Estado á minha miseria, como se um Estado que nada faz em prol dos homens de pensamento, dos artistas, daquelles em quem e por quem a parte mais nobre das civilizações se processa, possuisse o direito e fizesse questão de mais vil e sombrio lhes tornar, ainda, o viver.

Não ignoro que corro o perigo de execução fiscal, de penhora, de esbulho dos meus livros, das estantes onde os guardo, da mesa sobre que neste momento escrevo — unicos bens que tenho, e graças aos quaes difficilmente ganho o imprescindivel para não succumbir á fome. Pouco importa. Servir-me-á de consolo, pelo milagre da infallivel ironia suprema de todas as coisas, o que de altamente — ou baixamente? — symbolico ficará nesta scena: o poder publico a confiscar livros de quem para elles, por elles, delles vive.

Lereis esta carta, senhor presidente? Causar-vos-á ella alguma impressão? Vivamente o desejo, mas infinitamente menos por mim do que por vós, em quem terá de concretizar-se o Brasil melhor annunciado pelos arautos da revolução.

Encontrastes um imposto sobre o salario, nesta infeliz terra. Disso não tendes culpa. Mas, indelevel culpa tereis, se, tudo agora podendo, não o destruirdes, como a um dos maiores attestados da integral desordem implantada no Brasil pela inconsciencia, pela inepcia, pela maldade.

BENJAMIN LIMA.

RUA DA AMARGURA

Ha uma velha philosophia de caboclo em que o pobre homem, depois de soffrer as torturas da séde e da fome, encontra-se com um velho philosopho, optimista como todos os philosophos e que lhe fala com enthusiasmo das delicias da vida, desde que cada qual procure criar em torno de si essa delicia.

O caboclo escuta a arenga do philosopho e indaga, curioso e desconfiado:

E depois disso tudo a gente morre?

* * *

A egreja commemora hoje o divino sacrificio de Christo.

Pela salvação moral da humanidade tão cheia de defeitos, Christo subiu o Golgotha, supportou a vizinhança incommoda de dois ladrões e a traição de Iscariotes.

Volvidos tantos e tantos annos, a Humanidade continu'a a mesma, integralmente, má, corrupta, vendendo mercadorias nos templos, apedrejando as Magdalenas e arrastando pelas mais variadas ruas da Amargura os indefesos que lhe caem ás mãos...

* * *

Inutil, portanto, o sacrificio grandioso de Christo pela redempção das nossas almas.

E sobre a epopéa divina de Christo, que culminou na tragedia do Golgotha, temos que sobrepôr a philosophia amarga do caboclo bem avisado, indagando do viajor optimista:

— E depois disso tudo a gente morre?

TERRA DE SENNA

CARTAS DA SEMANA SANTA

"Minha querida prima.

A egreja commemora no dia de hoje a instituição da Eucharistia. Esse sacramento grandioso e sublime é, nos dias que correm, uma ventura quasi inatingivel á mocidade de todo o universo, pois outros gosos têm substituido á communhão da Hostia, nas consciencias desorientadas de catholicos tibios e mal aconselhados.

A Eucharistia é tão necessaria ao ser humano como o proprio alimento que lhe conserva o corpo. Commungar é deixar o mundo e as suas pompas; é receber por um mysterio grandioso da religião, o proprio Deus, transmudado em pão; é predispôr a alma á virtude, despresando as exigencias do Peccado.

Peccado! Palavra já quasi sem significação na actualidade... Quem se lembra neste instante de desvario que existe um Deus que tudo vê e tudo guarda? Ninguem... Entre o bem e o mal não existe differença; só ha uma preoccupação: gosar. Estamos em pleno dominio do exagero. Ha a vertigem do maximo, não existindo obstaculos nos caminhos trilhados.

Um exemplo do que affirmo, podemos vêl-o nas praias maravilhosas do Rio, onde as moças perderam a noção do pudor, desnudando os corpos aos transeuntes, como se estivessem num logar infame de orgia.

Não sou contra o uso do "maillot" visto ser elle uma consequencia natural da educação physica, obrigatoria na pedagogia moderna. Entretanto, ha um limite para o seu uso, ha um certo feitio na collocação das suas peças, separando a decencia da immoralidade, o digno do reprovavel.

A moça verdadeiramente catholica, não é a beata reclusa que teme o mundo; é aquella que vive nelle, que aproveita das suas alegrias, que marcha de accordo com a época, mas, dentro da distincção, da discreção, da finura peculiar ao sexo.

Julgar a mulher! Tarefa difficil na sociedade actual, em que os homens incluem num mesmo plano moças levianas e moças dignas.

Apesar disso, forçoso é que nós, as privilegiadas pelo escudo do catholicismo, continuemos a ser mulher. O casamento é, realmente, o fim da mulher, mas não é o "unico" fim. A mulher solteira não deve ser prejudicada pelos commentarios ironicos da sociedade e dentro da sociedade, ella deve poder agir forte e nobremente, não se deixando abysmar no hysterismo mystico ou na vida morbida de "demivierge", classe execranda, digna mais da nossa piedade que da nossa censura.

No casamento está a unica felicidade para a mulher. O divorcio é, apenas, fruto de temperamentos romanticos e aventureiros. O proprio catholicismo não o condemna radicalmente, como julgam certas pessoas, mas, em casos especialissimos, onde a acção do sacerdote confessor não é de prohibição e sim de analyse, a nossa religião o aceita sem perigo de falta grave aos conjuges.

A religião de Christo não é arbitraria e não impõe condições. Ella é toda doçura e sómente feita de perdão e paz.

Quantas vezes nos approximamos da Sagrada Mesa, sentindo todo o peso da nossa desvalia e batendo ao peito, os olhos fixos ao altar, murmuramos: "Senhor, eu não sou digna que entreis em minha morada, mas dizei uma palavra e a minha alma será salva!"

Uma grande fé se apossa de nós e é com o espirito em festa que recebemos o Divino Mestre.

Cara prima, a communhão póde ser tambem espiritual. Na Fazenda, ante o oratorio, você póde receber a hostia immaterial, desde que o coração deseje a presença de Christo.

Eu sou mais feliz que você: hoje, pela manhã, tive a honra de receber a santa Eucharistia. Sinto-me outra para os embates da Vida. Com Christo, tudo se transforma em alegria, o proprio mundo parece tornar-se melhor, e todos os nossos actos são de mansuetude e pureza.

Hoje, á tarde, irei beijar o Senhor morto; peregrinação dolorosa para todos que veneram a tragedia do Golgotha.

Você tambem o fará ahi, na fazenda, e, se possivel fôr, convide os colonos e empregados.

O seu crucifixo de marfim presta-se admiravelmente para a ceremonia. O crucifixo de marfim que eu lhe dei, quando recebemos juntas a fita azul de Filhas de Maria... Adeus, querida prima. As affectuosas lembranças de **Rosa Maria.**"

P. c. c. — MYRIAM DUTRA.

O "funding" e a necessidade do controle absoluto

Ao que se affirma nas rodas bem informadas, é muito animadora a impressão de sir Otto Niemeyer, acerca da nossa situação economica e financeira. Na palavra do eminente perito do Banco da Inglaterra, tudo que o momento reclama se enquadra dentro das possibilidades do Governo Provisorio da Republica, que só tem, para effectivar a restauração das nossas finanças e da nossa economia, que assumir o controle absoluto do paiz. Essa idéa de sir Otto Niemeyer não é impraticavel. Na realidade, a autonomia dos Estados desappareceu com o advento da nova ordem de coisas. A fórma federativa foi substituida pelo regimen unitario. O poder é um só: o poder central, de que são meros representantes de confiança, nas unidades federativas, os interventores. Estabelecida a uniformidade de acção, será relativamente facil de ser levado avante, de ser executado, o plano restaurador.

* * *

O Brasil está soffrendo as consequencias dos erros accumulados pelos máos governos. Mas não se encontra, mercê de Deus, em estado desesperador. A situação economica e financeira não é tão alarmante como as condições do mercado cambial poderiam dar a impressão. A quéda do cambio está explicada. Originou-se da entrada, no mercado, de tres grandes compradores, num momento em que escasseavam as letras de exportação: o governo federal, o governo de São Paulo e a Prefeitura do Districto — empenhados em satisfazer os seus compromissos no exterior. Esta a verdade.

* * *

Restabelecendo a confiança, não só pela pratica de uma administração honesta, como, tambem, pela confecção de orçamentos verdadeiros, o Governo Provisorio terá, dentro em breve, o apoio de todas as praças estrangeiras. Esse apoio já se verifica, aliás, em Londres, onde, ao que relatam os telegrammas, já foram iniciadas as negociações para o "funding", faltando, apenas, discutir-se a taxa e o prazo.

* * *

Contra o terceiro "funding" existe uma corrente. Entendem os oppositores que a medida seria para nós uma dolorosa humilhação. Pensam assim, os sentimentaes. Todos quantos encaram, porém, a realidade dos factos concretos, são favoraveis á operação. A tomada de cambiaes por parte do governo central e dos governos estaduaes e municipaes, para pagamento no exterior, só poderiam, continuando, aggravar a situação. Ora, permanecendo e peorando a taxa vil, nós acabariamos não podendo mesmo fazer face aos nossos compromissos. A reducção do preço-ouro do café e dos outros productos de exportação devido á desvalorização do mil réis, acarretaria um grande "deficit" na balança commercial. E' sabido que é com os saldos da balança commercial que se attende aos pagamentos externos. Havendo "deficit", elles seriam suspensos. Vê-se, portanto, que o "funding" se impõe. Elle é a unica sahida que nos resta — a não ser que comecem as minas de ouro existentes na imaginação do honrado sr. Augusto de Lima, a produzir, já e já, o precioso metal amarello...

* * *

Realizado o "funding", cessaria, da parte dos governos, a tomada de cambiaes. O cambio subiria. A crise seria, em grande parte, debellada. O Brasil poderia não só accumular, annualmente, com o equilibrio dos orçamentos e os saldos da balança commercial, bôas reservas ouro para recomeçar, mais tarde, já livre de atribulações, os seus pagamentos, como, tambem, empreender com os "superavits", obras productivas, destinadas a augmentar a riqueza nacional. Entrariamos numa phase de iniciativas bemfazejas, sem repetirmos, está visto, os erros do passado — as obras sumptuarias e os esbanjamentos allucinantes.

O Brasil foi cigarra.

Feito o "funding", terá que ser formiga próvida.

* * *

Para assumir a responsabilidade do "funding", que é das mais graves, o governo central precisa encampar todas as dividas do paiz. Assim procedendo, terá que exercer, é logico, fiscalização muito directa e severa sobre as rendas estaduaes e municipaes, para que se accumulem ou se empreguem em iniciativas realmente productivas os saldos obtidos nos Estados. Explica-se, deste modo, o "controle absoluto", de que teria falado sir Otto Niemeyer.

* * *

A época é de sacrificios. "O futuro do Brasil — disse ainda sir Otto Niemeyer — depende do espirito de sacrificio e da coragem do seu povo".

Nós sabemos o quanto repugna aos Estados brasileiros e aos seus dirigentes a perda da autonomia que gosavam, pelo menos theoricamente, até ha pouco tempo. Os sonhadores de 89 exageraram a fórma federativa. Criaram mesmo, digamos sem rebuços, a idéa das "pequenas patrias". Não ha muito, quando o ex-chanceller Octavio Mangabeira, que foi um oasis no governo deposto, resolvia a nossa ultima pendencia de fronteiras, Estados havia que discutiam, cheios de animosidade, os seus limites...

Em que pese o sentimento regionalista da autonomia estadual, é indispensavel que se estabeleça, sem demora, o controle absoluto do Governo Provisorio sobre todo o paiz. Só assim será possivel a restauração. Só assim aproveitaremos do "funding" que está sendo negociado em Londres.

RAPHAEL DE HOLLANDA.

O que era e o que é o "accender o fogo"

Duas expressões differentes de civilização

Está preparada a carne para cozinhar? Ha pressa de um banho morno? Uma colica inesperada impõe o uso do sacco de agua quente?

Como se attenderiam a essas hypotheses, ha uns trinta annos atraz?

Era um "buraco"!

— Maria, "accende" o fogareiro! — Justina, "accende" o fogo! — conforme o caso.

Ora, quantas donas de casa, já mães de filhos, não haverá, por ahi, que já se esqueceram (ou mesmo, nunca viram), disso que se chamava, num caracteristico solecismo brasileiro — "accender o fogo"?

Picar gravetos, embeber um panno de kerozene, accender phosphoros sobre phosphoros, soprar, abanar, chorar com a aggressão da fumaça.... Uma luta com o carvão negro, de uns 15 minutos, pelo menos, saindo sempre a vencedora "ferida" de preto.

Hoje, nem mesmo o phosphoro é indispensavel.

Dá-se uma volta á torneira do gaz e, depois, desfecha-se um tiro, com a pistola do accendedor.

E logo surge magicamente, no fogareiro ou fogão, um duplo ou triplo collar de contas de chammasinhas azulados, para cosinhar o almoço, para preparar o banho morno ou para fornecer agua quente ao sacco de borracha que allivia a colica.

Em vez de quinze minutos, menos de um segundo. Um golpe de magica.

Desappareceram os gravetos, os pannos molhados de kerozene, o abano foi promovido a ventarola, o carvão, negro e sujo, desappareceu, permittindo cozinhar-se, até, de vestido de seda branca.

E, com o quasi desapparecimento do carvão vegetal, a floresta amiga do carioca, que lhe fabrica o oxygenio saudavel, ficou alliviada quasi, da aggressão do lenhador implacavel que a derrubava, ameaçando devastar as nossas mattas.

No emtanto, o fluido que se transforma naquelles artisticos collares concentricos de pedrarias de luz, vem tambem do carvão, tambem negro, mas que, em bem da nossa hygiene e do nosso conforto, se submette a um supplicio inquisitorial, para se transformar no gaz invisivel e impalpavel que, correndo por encanamentos subterraneos, vem ter ás nossas casas, serviçal e prompto a nos dar o calor de que carecemos.

A historia do processo inquisitorial que soffre o humilde e negro carvão, em bem do nosso conforto, é uma epopéa, uma realização admiravel do engenho humano, levado aos requintes da technica e do aperfeiçoamento.

Não são capazes de imaginar os nossos leitores o que está condensado de esforço, de genio, de previsão, de grandeza, naquella phase lapidar que ainda hoje se ostenta na fachada do Gaz Velho, do conhecido e tradicional edificio do relogio onde primitivamente deu gaz ao carioca, uma companhia belga:

Ex-fumo dare lucem

E' uma historia interessante que contém egualmente uma optima lição de coisas, de toda a utilidade.

E' essa historia que pretendemos contar aos nossos leitores.

O Principe de Galles no Brasil

(Continuação da 1ª pag.)

sim, de ser convidados os membros do corpo consular, desta capital.

Na praça Sete de Setembro está sendo armada, em frente ao obelisco, a tribuna destinada aos consules estrangeiros e suas familias e convidados.

O herdeiro do throno britannico, na sua visita ao Estado de Minas vae realizar, em companhia de seu irmão George, uma façanha, que até hoje, afóra modestos trabalhadores que labutam na pesquiza do ouro, só foi realizada pelos soberanos da Belgica.

Os principes inglezes descerão até a ultima galeria da famosa mina de ouro de Morro Velho, a 2.200 metros abaixo do nivel do mar. Antes delles os ex-presidentes Epitacio Pessoa, Arthur Bernardes e Washington Luis tentaram essa escalada aventurosa a esse mundo subterraneo, em que centenas de criaturas se agitam, num trabalho que não tem fim.

Os dois ultimos, porém, não foram além da segunda galeria, a 600 metros abaixo do nivel do mar. O sr. Epitacio Pessoa chegou até a terceira galeria, não attingindo, pois, a quinta que é a ultima.

Não que a descida á mina offereça perigo, sendo ao contrario feita com absoluta segurança, se bem que a viagem seja demorada, pois leva uma hora e vinte minutos para a descida, e egual tempo para a volta. Para esse fim, são utilizadas gaiolas presas a guindastes, com lotação de 20 pessoas.

Para desobstruir o interior da mina, fazendo com que, por occasião da visita dos principes, o ar ali fabricado, tenha o menor consumo, o superintendente da Companhia de Morro Velho mandou retirar das ultimas escavações, centenas de muares que ali vivem.

BELLO HORIZONTE, 1 (Do correspondente) — São as seguintes as pessoas que tomarão parte no banquete em honra dos principes britannicos, a realizar-se no salão nobre do palacio da Secretaria do Interior; principes de Galles e George, visconde Ednam, ex-presidente Wencesláu Braz, ex-presidente Arthur Bernardes, ministro Afranio de Mello Franco, ministro Francisco Campos, general Tasso Fragoso, sr. Hugh Lloyd Thomas, o secretario do Interior, major I R. Aird, o secretario das Finanças, major N. W. Butler, o secretario da Educação, o secretario da Agricultura, o prefeito de Bello Horizonte, o ministro Mauricio Nabuco, o presidente do Tribunal da Relação, o capitão de mar e guerra A. C. Messeder, o arcebispo de Bello Horizonte, sr. A. H. Millet, o reitor da Universidade, conselheiro de embaixada Samuel Gracie, sr. Noraldino Lima, o secretario da presidencia, capitão de corveta Milciades P. Alves, coronel Mac Killingin, sr. Rodolpho G. de Siqueira, o secretario da Embaixada Baptista Martins, major Luiz Procopio de Souza Pinto, sr. Ernani Agricola, o assistente militar da presidencia, engenheiro Rigg, coronel Oscar Paschoal, o presidente da Academia Mineira de Letras sr. Jacques Paris, o chefe do estado maior da Força Publica, o official de gabinete do presidente do Estado, o commandante do 12.º regimento de infantaria, o presidente da Associação Commercial, o agente consultor da Inglaterra, o chefe do gab. do secret. do Interior, major José Vargas, o official de gabinete do secretario da Agricultura, major Anisio Flores, major Manoel Rodrigues de Faria, o director do London Bank, o introductor diplomatico do Ministerio das Relações Exteriores, e o presidente Olegario Maciel.

BELLO HORIZONTE, 1 (Do correspondente) — O sr. Luiz Penna, prefeito de Bello Horizonte, dirigiu ao povo desta capital o seguinte convite:

"Em visita ao Estado, chegarão a Bello Horizonte no proximo sabbado, ás 9 horas, o Principe de Galles e o Principe George. Tenho o prazer de convidar a população a receber na estação Central, áquella hora, os nossos illustres hospedes, rendendo-se-lhes justa e significativa homenagem".

S. PAULO, 1 (Do correspondente) — O "Estado de São Paulo", publicou hoje, o seguinte telegramma de Buenos Aires:

"O jornal "La Critica", publica uma nota dizendo que "um joven aristocrata argentino" furtára todas as joias do Principe Jorge de Windsor, por occasião da recente viagem a esta capital de S. A.

Segundo a informação de "La Critica", o roubo verificou-se na manhã do dia 15 do corrente, quando todos dormiam na embaixada da Inglaterra, e as joias foram devolvidas vinte e quatro horas depois, não tendo os policiaes inglezes que acompanham os principes, nem os "detectives" argentinos que estavam aqui encarregados da sua vigilancia, conseguido descobrir o autor do roubo.

A embaixada da Inglaterra, ouvida por esta agencia declarou: "Trata-se, provavelmente, de uma historia inteiramente sem fundamento, pois não temos conhecimento do incidente.

BUENOS AIRES, 31 — Os jornaes noticiam que a policia descobriu os autores do furto de joias, praticado nos aposentos do Principe Jorge, no dia 14 deste mez. Os gatunos foram presos e as joias restituidas ao principe.

CURITYBA, 1 (Do correspondente) — Os principes inglezes chegaram a Cambará, hontem, pela manhã. Desembarcaram SS. AA., com a sua comitiva ás 10 horas, dirigindo-se em automoveis para a fazenda do coronel Antonio Barbosa Ferraz, grande plantador de café, onde foi servido um lauto almoço. A' tarde realizaram-se caçadas de queixadas.

CLUB NACIONAL

Promette revestir-se de um brilho excepcional o baile que, no sabbado de Allelula, dará aos seus socios o Club Nacional.

A directoria da conhecida sociedade da Cinelandia não tem poupado esforços na organização desse baile á fantasia. A séde será lindamente ornamentada. Tocará a conhecida orchestra typica argentina. Para a ceia reservam-se mesas desde já.

Traje: Smocking ou branco rigor.

VIDA MUNDANA

A POESIA DE UMA NOTE DE LUAR

Lindas noites de luar, as desta semana santa, tão cheia de mysticismo e meditação.

Hontem o céo estava estranhamente sentimental, todo cheio de estrellas e com a lua dominando o casario como um cirio de mysteriosa capella.

Noites terriveis, em que a solidão é um martyrio e o mundo se torna maior, povoando-se de fantasmas imaginarios.

Noites de angustia, quando se não tem uma voz que nos acaricie os ouvidos com a meiguice da amizade ou a ternura do amor.

—

Já era bem tarde. A musica é uma boa companheira, quando sentimos a alma doente e temos os labios enfermos de tenebrosos silencios.

Ouviamos o Radio, e pouco a pouco o tedio nos deixava, para invadir-nos musica e luar num doce carinho.

Cantava a senhorinha Olga Praguer, tangendo o violão em surdina, enchendo o ambiente de nostalgia.

Ella que é toda expressão. Ella que é toda rythmo. Ella, cujo coração é um romance em lá menor.

—

Como nos fez bem o seu canto! Fizemos das suas palavras expressões nossas. E assim, o consolo veiu da musica, da lua, do céo estrellado.

Eram esses os versos que ella dizia, versos feitos de saudade e desillusão:

TABOADA

A sala. A louza fincada em meio.
A mestra. O estudo da meninada.
Batia o sino para o recreio,
Soava o canto da taboada:

Um e um — dois.
Dois e um — tres.
Tres e um — quatro.
Quatro e dois — seis.

Como vae longe! Passam-se os [sonhos,
Morrem-me os sonhos, chega a [geada.
E eu vou contando meus desen- [ganos,
Como no canto da taboada:

Um e um — dois.
Dois e um — tres.
Tres e um — quatro.
Quatro e dois — seis...

MARIA LUCIA

UM POUCO DE TUDO

AINDA O PRINCIPE

O Principe continua, naturalmente, na ordem do dia. A impressão que causou a sua passagem na Avenida, os mexericos a respeito das festas a que compareceu, os commentarios acerca da sua reputada elegancia, o natural confronto com o seu irmão, o Principe George, tudo isto constitue ainda o fundo de conversa da população carioca, a que a visita principesca distrahiu das suas quotidianas mazellas de vida cara e impostos augmentados. A unanimidade, quasi, da opinião achou o herdeiro da corôa britannica um tanto displicente na sua maneira de corresponder ás acclamações populares. O chapéo colonial foi largamente discutido. Tanto quanto a ausencia total do chapeo nas corridas do Jockey Club. Nessas corridas, aliás, em que o protocollo soffreu varias sincadas, Sua Alteza tornou-se o ponto de mira de toda a incalculavel e bisbilhoteira multidão que enchia o recinto do mais aristocratico hippodromo de nossa terra.

Ninguem ligava, realmente, á corrida. O Principe monopolizava tyrannicamente, todas as attenções. No alto da archibancada official, entre o sorriso da senhora Bernardez Muller e a amabilidade da senhora Getulio Vargas, Sua Alteza sacudia da cabeça e dos hombros, as petalas de flores que lhe haviam festivamente atirado á passagem. O calor era suffocante. De subito, effeito talvez desse mesmo constipativo calor, levando precipitadamente a mão ao régio nariz, Edward Prince espirrou como qualquer mortal. Um espirro discreto e vulgarissimo em summa. Teve porém o don de provocar na assistencia que o rodeava, a mais intempestiva hilaridede. Dispararam todos a rir como se houvesse, nesta sonora reacção da pituitaria de Sua Alteza, algo de comico ou de anormal.

Ligeiramente espantado o futuro rei da Inglaterra desviou-se a meio, perguntando por certo aos seus botões se haveria no seu real espirro qualquer coisa que aos brasileiros pudesse parecer differente de todos os espirros do globo. Esta pergunta ficou naturalmente sem resposta.

Outro incidente curioso, porém, da estadia de Sua Alteza entre nós, está no telegramma de São Paulo assignalando o desapontamento das moças solteiras paulistas por ter dansado o Principe, nos bailes que lhe foram offerecidos, com senhoras casadas exclusivamente. As solteiras, revoltadas por tão injustificavel preferencia, protestaram. Tinham, afinal, mais direito do que as outras...

Tinham, por certo. De côres e de gostos, entretanto, não se discute... Não são só as solteiras de S. Paulo que se podem queixar nesse ponto das predilecções do Principe de Galles. Todas as princezas do globo têm até então permanecido "off-side" aos olhos teimosamente celibatarios de Sua Alteza.

POLITICA E PSYCHO-PATHOLOGIA

Não deveria verdadeiramente haver grande affinidade entre ellas. Estamos, porém, na época mortuaria de todos os respeitos. A sciencia não conhece limites ás irreverencias de suas investigações elucidativas. Já se foi o tempo em que a gente simples do interior falava com acatamento dos funccionarios publicos. A classe, todavia sempre tão respeitavel, dos servidores da nação decaiu desgraçadamente no conceito respeitoso das massas. As palavras senador e deputado perderam todo o seu prestigio, chegaram, mesmo, a perder-se em meio ás convulsões politicas de ultimamente. O respeito que accaso ainda nos pudesse vagamente inspirar a personalidade do homem politico, o professor Lasswell, lente considerado da Universidade de Chicago, acaba de lhe dar por assim dizer o golpe de morte nas paginas eruditas do seu livro **Psychopathology and Politics**.

Partindo do axioma que **"o proceder dos politicos é geralmente tal que não só desanima o optimismo como desconcerta a razão"** o illustre psychopatha, illustrando com exemplos impressionantes as suas observações, produziu contra a raça proscripta dos politicos um tremendo e documentado libello.

Applicando aos homens publicos os methodos mais adeantados de psychoanalyse, o professor Lasswell chega ás mais desoladoras conclusões.

Não acreditando, absolutamente, na actuação das competencias, vae até a negação systematica do chamado genio politico. Com a severidade desabusada do scientista o professor Lasswell nos põe em guarda contra "a illusão do habil politico", uma das mais nocivas ao genero humano, declara elle sombriamente.

Perante a psychopathologia, a politica, não passa, portanto, da nefasta applicação de taras e vicios incorrigiveis de temperamento e de caracter. E dizer que a politica é que governa o mundo!...

A gente, afinal, com os progressos da sciencia não sabe mais a que santo se agarrar.

B. F.

IRRADIAÇÕES DE HOJE

RADIO SOCIEDADE

A irradiação de hoje da Radio Sociedade do Rio de Janeiro obedecerá ao seguinte programma (onde de 400 metros):

12 horas — Hora certa, jornal de meio dia e supplemento musical até 13 horas.

16,55 minutos — Transmissão, em radiotelegraphia do programma a ser executado amanhã, no studio da Radio Sociedade do Rio de Janeiro.

17 horas — Hora certa, jornal da tarde e supplemento musical.

18 horas — Previsão do tempo.

19 horas — Hora certa, jornal da noite e supplemento musical.

20 1|2 horas — Programma especial de discos.

21,15 minutos — Ephemerides brasileiras do Barão do Rio Branco, notas de sciencia, arte e literatura: programma de musica sacra no studio da Radio Sociedade do Rio de Janeiro, com o concurso das sras. Anna de Albuquerque Mello, Leite de Castro e srs. Ignacio Guimarães e Henrique Vogeler.

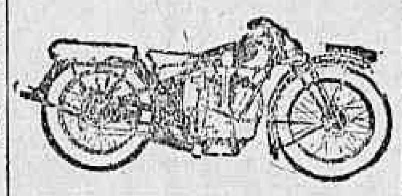

Peugeot

MOTOCYCLETAS — BICYCLETAS

Ultimos modelos

ISNARD & C.

Rua Evaristo da Veiga, 20

(proximo á Avenida)

ANTARCTICA

GUARANA' E CERVEJA

TEL. 2—5181.

THEATRO

O mal dos Christos

Em todos os theatros do Rio, começam, hoje, os espectaculos da Semana Santa.

São os espectaculos de todos os annos: o Christo a subir ao Calvario, a Magdalena, deixando perceber o cabellinho cortado e quasi, a gra..., o trocadilho e a balburdia da representação.

Mas o Christo é já, no nosso theatro, um convencionalismo que diriamos irritante, se o publico não enchesse os theatros nas noites gosadissimas do "Martyr".

E, por isso, nos intervallos contam-se nas caixas e nos camarins as mais engraçadas pilherias de representações da peça famosa de Eduardo Garrido.

Não ha mesmo actor ou actriz que não tenha o seu "caso" a sua anecdota, a sua "blague"...

Procopio Ferreira tem um episodio notavel, contado no livro "Carne Moça", de Celestino Silveira.

Eurico Silva fez-se actor graças a um "Martyr do Calvario", do saudoso Eduardo Pereira.

E isso, sem contar os casos em que as cabelleiras sobem sem o "Christo" e, os mais communs, aliás, aquelles em que os pobres actores não supportam o peso do madeiro.

Dahi resultam as irreverencias que despertam as representações do "Martyr do Calvario", a começar pelos ensaios, realizados sempre com displicencia, reveladora da certeza de que se acham possuidos, artistas e empresarios, de que se trata, não da representação de uma grande peça, mas tão sómente de um tiro classico, um "tiro" de misericordia, ás vezes... mais ou menos reconfortador.

"O Martyr do Calvario", hoje

NO RECREIO

Começam, hoje, no Recreio, as representações da empolgante peça sacra de Eduardo Garrido, "O Martyr do Calvario", que revive a tragedia dolorosa do Golgotha, mostrando-nos o Nazareno, Redemptor do Mundo, desde o encontro com a Samaritana, junto ao poço de Jacob, até a Ascenção ao Céo.

A interpretação que este anno lhe darão os artistas do Recreio é a que mais se approxima da primitiva.

O Filho de Deus terá por interprete o consciencioso actor, J. Figueiredo, que dá á figura, o ...nho de originalidade, que lhe falta desde a criação de Olympio Nogueira.

Itala Ferreira e Edith Falcão, actrizes de declamação, encarregar-se-ão, respectivamente, dos papeis de Virgem Maria e Magdalena; Luiza Fonseca será a Samaritana, que se deslumbra e se converte.

Nos outros papeis veremos, Pilatos, João de Deus; Judas, Gervasio Guimarães; Caifás, Domingos Terras; Annás, O. Cardona; S. Pedro, Mesquitinha; Dario, Augusto Annibal; Porcio, Affonso Stuart; Centurião, Oscar Soares; Veronica, Isabel Ferreira, etc.

NO REPUBLICA

A Companhia Italia Fausta representa, hoje, e amanhã, em sessões ás 7 3|4 e ás 9 3|4, a grande peça sacra "O Martyr do Calvario", em que toma parte todo o magnifico conjunto.

Amanhã, haverá "matinée", ás 3 horas.

Em todas as sessões, Medina de Souza cantará a "Ave Maria", de Carlos Gomes.

Varias noticias

"DESARVORADA DO AMOR", NO S. JOSE'

As primeiras representações da parodia fantasia em 2 actos e 16 quadros "Desarvorada do Amor", de autoria de Luiz Rocha e Mauro de Almeida, musica do maestro Antonio Lago, é uma charge á "Alvorada do Amor".

Nella, a "rainha das chapeleiras", que é Aurora Aboim, a protagonista da peça encarna a "desarvorada".

O CARTAZ DO TRIANON

Em vista do successo que está obtendo a engraçadissima comedia de Munoz Seca "Uma cura de repouso", Procopio Ferreira resolveu conserval-a em scena até segunda-feira proxima, dando, então, terça-feira as primeiras de "Um tio solteiro", outro grande exito da sua companhia.

Amanhã não haverá espectaculo, respeitando-se o dia sagrado para a sociedade catholica Sabbado voltará á scena "Uma cura de repouso", que será dada na vesperal e á noite.

HOJE NO LYRICO PRIMEIRAS REPRESENTAÇÕES DE "A VIDA E' UM SONHO"

Foi sem duvida uma excellente idéa a reedição neste momento de algumas das mais apreciadas comedias de Oduvaldo Vianna. Após o exito absoluto de "Manhãs de sol", o magnifico conjunto brasileiro que o Lyrico agasalha, far-se-á applaudir hoje á noite em "A vida é um sonho", tres actos encantadores que se não apagaram ainda da lembrança dos que cultivam no Rio o bom theatro.

TEMPORADA DE CONCERTOS VIGGIANI

Estará no Rio, no dia 7 que é quando chega ao nosso porto o "Massilia", o joven e já famoso pianista russo Iso Elinson, muito justamente escolhido para inaugurar a temporada de Concertos Viggiani do anno corrente. Elinson cujo renome cresceu nestes ultimos doze annos, pois que ha um anno nos visitou, far-se-á applaudir no Lyrico, a nossa sala ideal de concertos pelo seu conforto e sua maravilhosa acustica.

LYZON GASTER, E A SUA COMPANHIA QUE VAE ESTREAR NO RIALTO

Estréa quarta-feira proxima no theatro Rialto, a Companhia Lyzon Gaster, dirigida pelo comico Viviani, e dispondo, entre outros elementos apreciaveis, dos seguintes artistas: Lyzon Gaster, Mary Willins, Victoria Regia, Marietta Fild, Guiomar Barbosa, ""The 8 Electric Girls", Viviani, Carlos Barbosa, A. Peres, John Gaster, Charles Aronoff, (bailarino russo), maestro José Fernandes e "The Lyzon Gaster Orchestric-jazz".

"Ben-Hur", no João Caetano

Continúa em pleno exito no theatro João Caetano a peça sacra "Ben-Hur".

Recordando a vida de Christo, nas suas phases mais lindas e emocionantes como o nascimento, e a "Ascenção", Ben-Hur tem ainda uma linda montagem, uma partitura encantadora, sobre motivos sacros e uma interpretação impeccavel por parte de todos os elementos da Companhia Brasileira de Opereta, sob a direcção artistica de Octavio Rangel e onde fulguram os nomes de Vicente Celestino, Laís Arêda, Yvette Rosolen, Amelia Figueirôa, Leonor de Mattos, João Celestino, Balbina Milano, Alfredo Silva, Orestes de Mattos, J. Mafra, J. Mattos, Peixotinho, Fialho de Almeida e Amadeu Celestino.

HOJE — A MAGNIFICA PEÇA SACRA DE EDUARDO GARRIDO

A'S 4, 8 e 10 hs.

O MARTYR do CALVARIO

N'UMA APRESENTAÇÃO COMPLETA E RIGOROSA

PREÇO DE CINEMA 3$

Jesus, Carlos Torres; Pilatos, Chaves Florence

Musica do saudoso maestro JOSE' NUNES

Além dos coros, o tenor MACHADO DEL NEGRI, cantará a Ave-Maria de Gounod e a de Schubert, e o "Crucifix", de Faure

HARMONIUM DA CASA CARLOS WHERS

no ELDORADO

No RIALTO

Quarta-feira, 8 Abril

Lyzon Gaster

Companhia de theatro moderno, musicado

Dois generos de espectaculos em cada programma!

PREÇOS POPULARES

Alliança Nacional de Mulheres

Esta novel e já utilissima agremiação feminina, pois ainda não tem tres mezes de existencia, foi fundada pelo espirito empreendedor das dras. Natercia da Cunha Silveira e das suas distinctas collaboradoras Herminia de Assis, Esther Pégo Rodbeere Williams, Maria A. Ferreira Chaves, Arminda Bastos, Amelia Godoy, Amelia Sapienza e Sára Muniz Freire.

Em tão curto lapso de tempo já são enormes os seus feitos em pról das mulheres que trabalham e de acção nas diversas questões sociaes que interessam á mulher que se póde dizer sem medo de errar que realiza a Alliança um feminismo util e de grande alcance social, politico, economico e administrativo.

Foi convidada para dirigir o departamento daquella Alliança N. de Mulheres, em pról das mulheres proletarias — a escriptora Rachel Prado que de ha muito vem prestando a sua actividade na imprensa e praticamente em favor desses importantes problemas. Esse departamento tomará a si todas as questões attinentes ao trabalho das mulheres e crianças operarias e para isso vae organizar um "bureau" de informações para collocações, instrucções profissionaes, para tudo que se relacione ao progresso e felicidade das operarias.

Soubemos que vae ser organizada na nova séde vae ter a Alliança Nacional de Mulheres uma bibliotheca de obras seleccionadas para operarias e crianças, e que a sua nova directora cogita da organização de uma serie de conferencias instructivas sobre nacionalismo, industrias brasileiras, artes e profissões, eugenia, combate aos toxicos, crianças brasileiras, educação e moral, doutrinas nefastas, assistencia medica, créches para os filhos das operarias, ignorancia-escravidão, cultura-liberdade, escolas primarias, economia, civismo, etc. Essas conferencias, com intervallos de oito dias, serão realizadas proximamente, aos domingos, em local préviamente annunciado e dedicadas á mulher operaria.

Segundo o que ouvimos o vasto programma da optima organização administrativa da Alliança é de trabalho realizador e utilissimo á collectividade. A assistencia medica ás suas associadas já se vem effectuando com grande resultado e dirigido pelas illustres medicas dras. Herminia de Assis e Amelia Godoy.

O numero de associadas augmenta dia a dia, não só de senhoras da nossa melhor sociedade como de grande numero de mulheres operarias, empregadas no commercio, etc.

A séde provisoria da Alliança Nacional de Mulheres é na Avenida Rio Branco n. 33-4º andar, sala 16.

Ali serão distribuidos diariamente prospectos, estatutos, instrucções ás senhoras que desejarem associar-se a este grande movimento de trabalho e reivindicações femininas.

Advem ás suas associadas innumeros beneficios, como sejam de assistencia medica, dentaria, organização de trabalho, escolas profissionaes, curso de conferencias, defesa do trabalho feminino, salarios, etc.

Todos aquelles que desejarem instrucções poderão dirigir correspondencia á indicação acima, para a sra. Rachel Prado.

Indo a Therezopolis

PROCURE O

VARZEA PALACE HOTEL

VIDA MUNDANA

ANNIVERSARIOS

Fazem annos hoje:

As senhoras — Maria de Lourdes Porchet, esposa do dr. José Luiz R. Porchet, advogado; Theonilla Pacheco de Albuquerque, esposa do dr. Tinoco Vergueiro de Albuquerque, clinico em Nictheroy; Jacyra Pereira de Vasconcellos, esposa do commerciante desta praça sr. Alfredo Pereira de Vasconcellos e Julia Vieira Pontes, esposa do pharmaceutico sr. Cicero Pontes.

As senhorinhas — Narcella Fagundes da Silva, filha do coronel Jacyntho Mauricio da Silva; Edméa Barros Sobral, filha do sr. Aurelio Torres Sobral; Cenyra Baptista de Souza, filha do negociante Horacio Baptista de Souza, e Cesartina Sampaio Lopes, filha do dr. Rodolpho George Sampaio Lopes.

Os senhores — Gumercindo Gouvêa Fraga, clinico nesta capital; João Sarinho Chaves, auxiliar do nosso alto commercio; dr. Ignacio Soares Moreira, advogado; Alberto Burchann, commerciante nesta praça, e Maximino Cavalcante Pitanga, funccionario publico municipal.

NASCIMENTOS

Acha-se em festas o lar do casal Francisco Amadeu Braga-Corina Ribeiro Braga, com o nascimento de uma menina que receberá, na pia baptismal, o nome de Carmen.

— Está em festas o lar do nosso confrade de imprensa sr. Carlos Alberto de Magalhães, com o nascimento de um robusto menino, que receberá o nome de Amaury.

BODAS DE PRATA

Festejou, ante-hontem, suas Bodas de Prata o commerciante sr. José Teixeira da Cunha e sua exma. esposa, d. Santa Teixeira da Cunha.

—x—

A' missa votiva, ante-hontem mandada celebrar por amigos e admiradores do casal dr. Max Vasconcellos-d. Carmen Vasconcellos, por occasião da passagem de suas bodas de prata, compareceram, entre outras, as seguintes pessoas:

Dr. Miguel Couto, dr. Lacerda de Almeida, dr. Sinval de Sá e Silva, dr. Joaquim Eulalio, dr. A. M. de Oliveira Castro, dr. Francisco Guimarães, dr. Orestes de Aguiar, dr. Corrêa de Mello, dr. Miguel Feitosa, dr. Alberto Flores, dr. Ivo Netto, dr. José Neves, dr. Arthur Thompson, e senhora; sra. dr. Odilon dos Anjos, coronel João Ignacio da Silva, e familia; Affonso Campos, e familia; sra. Gabriel Skinner, sra. Freitas Junior, tabellião Fonseca Hermes, Alberto Carneiro de Mendonça, De Wilson Morgado e senhora; Pedro Magalhães Corrêa, Julio Ferraz, José Cid e senhora; Waldemar Barroso, sra. Almeida Souza, Loreto Conti e senhora; Pedro Conti, Azevedo Castro, sra. Dioclecio Vieira, sra. Isabel Penteado, e muitas outras.

VIAJANTES

A bordo do "Southern Cross", e com destino a Washington, onde vão tomar parte no Congresso Sanitario Pan-Americano, passarão hoje, por esta capital os professores Arnóz Alfaro e Justo Gonzalez, respectivamente da Argentina e do Uruguay.

FESTAS

O Botafogo F. Club vae realizar nos salões de sua séde, á rua Wenceslão Braz, um esplendido baile, no proximo sabbado da Alleluia, o qual se revestirá de um brilhantismo fóra do commum.

Tocarão duas afinadas orchestras — a do maestro Simon e a dos Oito Batutas.

As mesas poderão ser desde já reservadas com o gerente a razão de 30$000 por pessoa.

Trajo: as damas deverão usar o de baile ou fantasia e os cavalheiros "smocking", fantasia ou branco a rigor, não sendo permittidas fantasias simples a criterio de casa um.

ENFERMOS

Acha-se enfermo, guardando o leito, o coronel Alipio Bandeira, director da Fabrica de Cartuchos e Artefactos de Guerra.

Seu estado, infelizmente inspira cuidados.

S. s. tem recebido, em sua residencia, no Realengo, innumeras visitas de seus collegas e amigos.

PARISIENSE HOJE

NASCIMENTO, VIDA, PAIXÃO E MORTE DE N. S. JESUS CHRISTO

Monumental obra sacra, colorida, cantada e synchronizada, mostrando-nos detalhadamente todos os martyrios que soffreu JESUS, num exemplo de resignação e bondade

TRIANON

Hoje, sessões ás 8 e 10 hs., Hoje a engraçadissima comedia

UMA CURA DE REPOUSO!

na super-hilariante interpretação — de — PROCOPIO

SABBADO de ALLELUIA

Vesperal Elegante, ás 4 horas

Uma Cura de Repouso!

TERÇA-FEIRA, 7 — SENSACIONAL PREMIE'RE da grande peça argentina

O TIO SOLTEIRO

AMANHÃ EM VIRTUDE DA SOLENNIDADE DO DIA NÃO HA ESPECTACULO

PARISIENSE -- Segunda-Feira

EMIL JANNINGS e MARLENNE DIETRICH em

O ANJO AZUL

Super cantada e synchronizada.

O JOCKEY CLUB E A SUA REUNIÃO DE DOMINGO

Foram hontem encerradas as inscripções para a reunião de domingo proximo, no hippodromo da Gavea, sendo organizadas oito carreiras.

O programma que ficou constituido e do qual consta o premio Criterium, que marcará a estréa dos animaes nacionaes de dois annos, será cumprido nas seguintes condições:

1.º — Premio "Criterium" — 800 metros — 5:000$ e 1:000$.

		Ks.
1	Xiritiba	51
2	Jó	53
3	Xarão	53
4	Tomyrim	53
5	Xire	51
"	Xerasia	51

2.º — Premio "Riachuelo" — 1.400 metros — 4:000$ e 800$.

		Ks.
1—1	Solitario	51
2—2	Bellatesta	51
3—3	Corsican	56
4—4	Tea Service	50
5	Ravissant	49
5| (6	Lombardo	52

3.º — Premio "Umbu'" — 1.600 metros — 4:000$ e 800$.

		Ks.
(1	Riachuelo	51
(2	Ultimatum	51
(3	Dolly	52
(4	Excelsior	56
2| (5	Tyta	56
(6	Urubá	50
3| (7	Valete	49
(8	Gambetta	53
(9	Turyassu'	46
4| (10	Ribatejo	52
(11	Lotus	50

4.º — Premio "Iearling" — 1.500 metros — 4:000$ e 800$.

		Ks.
(1	Bozó	54
1| (2	Veritas	52
(3	Premente	52
2| (4	Javary	54
(5	Brasil	54
3| (6	Little Jack	54
(7	Versailles	52
4| ("	Ventania	52

5.º — Premio "Tops" — 1.600 metros — 4:000$ e 800$.

		Ks.
(1	Tops	55
1| (2	Hepacaré	49
(3	Kermesse	55
2| (4	Tropeiro	48
(5	Gravatá	55
3| (6	Ultramar	51
(7	Clarim	56
4| 8	Viola Dana	56
("	Iearling	53

6.º — Premio "Xarão" — 1.800 metros — 4:000$ e 800$.

		Ks.
1	Palospavos	51
2	Puritano	55
3	Spahis	56
4	Iberico	55
5	Lazreg	54

7.º — Premio "Brincador" — 1.600 metros — 4:000$ e 800$.

		Ks.
1—1	Xaréo	56
2—2	Ouricury	52
3—3	Uadi	56
4—4	Cartier	52
(5	Mayfair	50
5| (6	Brincador	52

8.º — Premio "Flutter-Coronel Eugenio" — 2.200 metros — 6:000$ e 1:200$.

		Ks.
1	Dynamite	55
2	Duggan	56
3	Royal Car	56
4	Rodolpho Valentino	55
5	Therezina	56
"	Tinguá	51

Tres animaes de S. Paulo

São esperados hoje, de S. Paulo, acompanhados pelo tratador Samuel Watson, os animaes Nekuen, Irapoan e Sun God.

Esses tres pensionistas do dr. Manoel Sylvio ficarão alojados na Villa Hippica.

Vão para a Paulicéa

Segundo estamos informados, vão seguir para S. Paulo os animaes Enitram e Hepacaré, a cargo de Antonio Ferreira.

No mesmo vagon serão embarcados Yearling e Yaçá, que vão abrilhantar os programmas da Moóca.

Os jogadores paulistas e o intrestadual Rio x São Paulo

Pelo facto da realização dos dois jogos entre Fluminense e Santos, e S. Paulo e Vasco, os jogadores Athié, Feitiço e Friendrich ficarão em nossa capital aguardando o embate de segunda-feira.

O inicio do campeonato carioca

No proximo dia 12 do corrente terá inicio o campeonato carioca de football, marcando a tabella os seguintes encontros:

Bangú x America.
Botafogo x Flamengo.
Andarahy x Vasco.
Bonsuccesso x S. Christovão.
Fluminense x Brasil.

Botafogo e Corinthians pelejarão hoje, em São Paulo

Logo mais será disputado, na Paulicéa, um grande jogo interestadual, com fóros de disputa do titulo de campeões.

E' que pelejarão os vencedores, em 1930, nos dois grandes certames footballisticos.

E' quasi certo o jogo São Paulo x Vasco

Estão caminhando para solução satisfatoria as negociações para a realização, domingo proximo, da revanche Vasco x S. Paulo.

A esta hora mesmo deve estar definitivamente assentada a realização desse grande jogo.

SÃO PAULO RECLAMA UM HIPPODROMO NOVO

Um dos nossos collegas paulistas, lamentando a falta de um hippodromo moderno, na capital de S. Paulo, escreveu o seguinte:

"Nunca como agora foi notada a grande falta que faz a S. Paulo um prado de corridas que condiga perfeitamente com o progresso da cidade e adeantamento do nosso turf. E isso porque, recebendo nós a amavel visita dos principes inglezes, tão amantes do fidalgo sport, notadamente o principe de Galles, não pudemos realizar uma corrida em homenagem aos mesmos, unica e simplesmente por não possuirmos um prado proprio para tal recepção.

Ora, isso é tanto mais lamentavel quanto nós sabemos terem sido elles homenageados com pomposas festas turfistas em todas as capitaes por onde passaram, antes de chegarem á terra bandeirante.

Santiago do Chile, Buenos Aires, Montevidéo, e Rio de Janeiro fizeram disputar em seus hippodromos, grandes premios, em todas as reuniões obtido o maior exito, quer financeiro, quer social.

Nós, entretanto, que somos filhos da terceira capital da America e segundo do Brasil, tivemos de acocorar-nos, humilhados, ante o éco dessas homenagens todas, sómente porque o prado de corridas que podemos apresentar aos que nos chegam de fóra é um prado de segunda classe, um deficientissimo, que serviria muito bem aos interesses de uma cidade com metade da nossa população, e nunca nos de uma metropole importante como esta, onde o progresso operou maravilhas neste primeiro quartel de seculo.

O feio e o ridiculo, porém, já os passamos. E agora é necessario que coisa egual não venha nos succeder, com a inesperada visita de qualquer principe do Hindostão ou da Arabia, sedento de ver as bellezas da terra brasileira.

Assim, não pode continuar. Ha tempos, já, o dr. João Sampaio, ex-presidente do Jockey-Club tentou levar a bom termo a construcção do Hippodromo de Ibirapuéra, construcção essa idealizada pelo sr. Mario da Cunha Bueno.

Mas embora s. s. tivesse a melhor das boas vontades, e, além disso, se estribasse no prestigio politico que desfrutava no governo de São Paulo, e, mesmo, da Republica, nada pôde fazer de positivo, em virtude de a Prefeitura haver transformado os papeis em mumia, que ficou embalsamada até hoje, em qualquer um de seus poeirentos armarios...

Isso, no emtanto, não é razão para se deixar de dar andamento ás obras do novo prado, sem o qual não poderemos nos orgulhar que somos um povo amante do fidalgo sport, como realmente o somos.

E a quem compete, pois, fazer com que nos livremos de um vexame egual a esse por que acabamos de passar, com a visita dos principes? Sem duvida alguma ao sr. conde Sylvio Penteado, espirito emprehendedor e audaz, sob cuja orientação correm os destinos da veterana sociedade.

S. s., apaixonado turfista como é, da mesma forma que nós, percebe bem o ridiculo a que São Paulo se expoz pela lacuna varias vezes enunciada. E, por isso, bom paulista e grande patriota, creanos, não deixará de construir aquillo que as directorias passadas não conseguiram, ou por falta de uma férrea vontade, ou fosse lá pelo que fosse...

Em summa: São Paulo precisa de um prado, porque aquillo que está na Moóca é um simples esboço, um pequeno taboleiro para corridas de cavallinhos de chumbo...

Mãos á obra, pois, sr. conde Sylvio Penteado!

Dois inqueritos em São Paulo

Após a realização da corrida de domingo, a Commissão de Corridas fez severas syndicancias a respeito das "performances" produzidas pelos parelheiros Maleva e Sunstone.

A primeira, quando disputava o premio "Experiencia", abriu luz de varios corpos sobre os seus adversarios no inicio do percurso, e quando entrou na recta final foi contida pelo seu jockey que allegou ter sido a sua pilotada soffrido uma indisposição qualquer. Por esse motivo foi examinada pelo veterinario official.

Com o cavallo Sunstone aconteceu coisa mais ou menos identica. O seu piloto parou-o por completo na ultima curva, não terminando o percurso.

Ficou apurado ter o sellim corrido para traz, não offerecendo, assim, firmeza ao seu piloto.

Deante disso, a Commissão vae ouvir os seus responsaveis.

Junta de Sancções

(Continuação da 1ª pag.)

tado estava sendo devorado de modo incrivel, alimentando criminosamente, com parcellas avultadas, os politicos mais subservientes da Republica velha.

Se o sr. Vianna do Castello celebrizou-se com a destribuição dos dinheiros do Thesouro Federal para perseguir Minas altiva e gloriosa, os secretarios paulistas, de accordo com as instrucções do "delphim", chegaram a extremos inconcebiveis, não somente quanto á destribuição dos dinheiros do Estado a politicos fallidos moralmente, como os srs. Azeredo, Irineu Machado, Carvalho Britto e outros, mas, tambem, nas perseguições e crimes de toda a especie.

Nos demais Estados, a situação é quasi a mesma.

Desse modo, justo é de se esperar uma phase brilhante para o novo orgão da justiça revolucionaria, que já agora, nos termos do decreto do Governo Provisorio, póde applicar, com o rigor necessario, e com a urgencia precisa, as penalidades que os autores de tantos crimes merecem.

E' isso, justamente, o que a Nação reclama, para a completa reforma dos tristes habitos administrativos que sempre constituiram paginas de gloria para os homens inferiores do regimen de subserviencia que terminou em 24 de outubro.

A Junta de Sancções, ao que se affirma, realizará as suas reuniões das 17 ás 18 horas, na sala da bibliotheca do edificio Monroe.

As suas discussões serão succintas e rapidas, não devendo haver relatorios extensos, nem debates prolongados.

A sua secretaria se comporá de poucos funccionarios, menos de dez, talvez, sem incluir os tachygraphos e dactylographos. Os demais funccionarios que serviam no extincto Tribunal Especial voltarão ás repartições a que pertencem, dizendo-se tambem que os do antigo Senado serão licenciados com a metade dos vencimentos que actualmente percebem.

O orador vislumbrava ali entre a multidão que o escutava, os uniformes dos bravos soldados do glorioso Exercito nacional, os mesmos que, na vanguarda do povo, marcharam decididos e crentes até á fronteira de São Paulo. O Brasil de amanhã não poderia esquecer o devotamento dos seus admiraveis soldados que, reflectindo a desambição e a galhardia dos chefes, souberam tirar a espada ao lado da nação na hora precisa e embainhal-a no dia da victoria, correctos e disciplinados, recolhendo-se collectivamente ás casernas, emquanto se organiza, sob novos moldes, a vontade dos cidadãos sem farda.

O orador declarou que não deseja ser mais do que simples soldado do seu partido, servindo a causa nacional com a modestia dos seus recursos individuaes, esquecido nas fileiras anonymas e perdido na penumbra da sua desvalia. Falta-lhe hoje a autoridade dos mandados politicos, para aconselhar os seus conterraneos. Isso não o impede de repetir que, em torno do nobre Governo Provisorio, urge fortificar a muralha das dedicações, para que a obra da revolução não seja perturbada nem pelo espirito reaccionario nem pelo assalto dos extremismos inadmissiveis. Talvez melhor do que a tres de outubro, caiba hoje aquelle appello empolgante do eminente sr. Getulio Vargas: "Rio Grande, de pé pelo Brasil!"

Queixas e reclamações

PEDINDO O PAGAMENTO QUE LHE E' DEVIDO

Da costureira sra. L. de Araujo recebemos, por carta, a reclamação de que tendo trabalhado por algum tempo na fabrica de roupas brancas do sr. João Curi, situada á rua Sant'Anna n. 98, ha mezes fallida, ficou, como suas companheiras de trabalho, sem receber uma quinzena.

Tendo sido pedido ao sr. J. Curi o pagamento devido, elle declarou que naquelle momento era de todo impossivel e não sabia quando o mesmo poderia ser feito.

Encontrando-se, por acaso, com uma das suas collegas, que ali trabalhou, soube que o sr. J. Curi já fez o pagamento á todas as costureiras menos a ella.

Sabendo disso foi procurar seu ex-patrão, dizendo-lhe que não compareceu no dia aprasado para receber os seus vencimentos, porque não fôra informada.

Recebeu como resposta que nada mais podia ser feito, desde que o pagamento já foi effectuado pelo juiz, tendo sido as costureiras avisadas pelo jornal, do qual não foi dado o nome.

Asseverou-lhe a reclamante, que não leu o aviso nem delle teve conhecimento.

Realmente, se todas as costureiras foram pagas, faltando apenas receber d. L. Araujo, não é justo que lhe neguem o recebimento do que tanto esforço e sacrificio lhe custou, somente por não ter comparecido no dia determinado.

Saquarema e o seu máo governo

Pedem-nos a publicação das seguintes linhas:

Na nossa edição de hontem promettemos pormenorizar aos nossos leitores a situação irregular por que passa Saquarema, entregue a elementos que conseguiram illudir o animo desprevenido de um povo, abusando do poder e fazendo-o o scenario das mais clamorosas anomalias administrativas. Quando os elementos em evidencia no Municipio se reuniram, para destruir o poderio politico do sr. João Bravo, as intenções ou as promessas do sr. Durval de Souza eram possivelmente as melhores. Depois que esse velho politico galgou o poder, investindo-se de autoridade, foi o primeiro a compartilhar com os máos elementos que cavam, dia a dia, a ruina do Municipio. Começaram as hostilidades ao coronel João Catharino de Souza, cidadão integro e devotado aos interesses collectivos, nas perseguições constantes aos seus correligionarios politicos. Certo, o coronel João Catharino teria que passar por taes provações, uma vez que não sabe transigir com os processos illegitimos de politica e de manter-se no proposito de exigir uma politica honesta e voltada para os interesses collectivos. O interventor municipal, sr. Domingos José da Fonseca, é, sem duvida, um dos maiores responsaveis pelos descalabros de que se verificam em Saquarema.

A demissão do secretario da Prefeitura, sr. Waldemiro Amorim, ecoou em todo o Municipio escandalosamente, pois é, geralmente, sabido, que o auxiliar do prefeito não quiz concordar com o preço injustificavel, extorsivo e immoral da Ponte dos Leões que, sendo paga pela Prefeitura, na importancia de 5:900$000, tem como valor real 1:200$000, exclusivamente. O sr. Waldemiro não concordando com essa criminosa sangria aos cofres municipaes, num assomo de nobilitante revolta, demittiu-se do cargo, deixando que os realizadores do depauperamento administrativo de Saquarema proseguissem nos desmandos e crimes com que se estão celebrizando.

Deante de factos de tal natureza, deixamos que o grande publico tire as conclusões da ruina moral que avassalla aquelle recanto esquecido e abandonado da terra fluminense.

Setaurita foi vendida

A egua Setaurita, que chegou de São Paulo, acompanhada pelo trotador Aurelio Olmos e que tomou parte em uma reunião no hippodromo da Gavea, acaba de ser vendida para um proprietario da zona do Itamaraty, estando já alistada no programma da reunião de domingo proximo.

A reunião de domingo no Derby Club

A sociedade do Itamaraty conseguiu, hontem, organizar o seu programma para a corrida de domingo, bem melhor, aliás, que o da ultima reunião.

As oito carreiras que serão disputadas, ficaram assim constituidas:

Pareo "6 de Março" — 1.500 metros — 3:000$000 e 300$000.
Invernal, 54; Raposa, 52; Havana, 52; Loreley, 52; Gavea, 52; Drusilia, 52; Mazinha, 52, e Illiada, 52.

Pareo "Itamaraty" — 1.500 metros — 3:000$000 e 300$000.
Itabira, 50; Homenagem, 50; Aisca, 50; Valombrosa, 50; Tacada, 50; Eloah, 50, e Feiticeira, 50.

Pareo "Nacional" — 1.609 metros — 3:500$000 e 350$000.
Pirajá, 53; Pojucan, 52; Graco, 53; Izo, 48; Valentão, 51, e Africano, 48.

Pareo "Cosmos" — 1.609 metros — 3:000$000 e 300$000.
Pardal, 51; Sills, 53; Itan, 51; Claro de Luna, 51; Fragor, 52; Trento, 52; Calepino, 50, e Abdullah, 47.

Pareo "Brasil" — 1.609 metros — 3:500$000 e 350$000.
Crepusculo, 50; Carinhosa, 50; Jundiá, 50; Ginete, 53; Sottéa, 53; Cirrus, 52.

Pareo "Excelsior" — 1.750 metros — 3:500$000 e 350$000.
Setaurita, 52; Aveiro, 51; Hiate, 50; Azulado, 50; Burby, 54; Cruzador, 52.

Pareo "Progresso" — 1.750 metros — 3:500$000 e 350$000.
Ibar, 51; Perrier, 50; Alpina, 51; Zézé, 48; Roveta, 47, e Gaucho, 47.

Pareo "17 de Setembro" — 2.100 metros — 4:000$000 e 400$.
Yago, 58; Gentleman, 52; Cardito, 54; Boa Vida, 48, e Matarazzo, 50.

Trompito chegará brevemente

O potro Trompito, por Pombiquet e Piyuya, já ganhador em Buenos Aires, que o importante stud Paula Machado acaba de adquirir para disputar as provas de dois annos, será embarcado no proximo dia 8 a bordo do vapor "General Mitre".

A villa hippica da Gavea recebe grandes melhoramentos

Tiveram inicio as obras de melhoramentos na parte nova da Villa Hippica, mais conhecida por Lambança.

Já se acham ali, collocadas calhas, apparelhos de escoamento de aguas e começado o serviço de reboco e fechamento dos varios studs.

Dentro de poucos dias começará o levantamento dos novos boxes.

As inscripções classicas do dia 8

De accordo com o que foi resolvido, serão encerradas, na proxima quarta-feira, as inscripções para as provas classicas promovidas pelo Jockey-Club, para a proxima temporada.

Jaquetas que vão estréar

Os novos proprietarios que acabam de adquirir animaes da importação Jockey Club já começaram a fazer registrar as suas jaquetas.

A sra. M. Silva Oliveira, a quem coube Ganadera, escolheu a jaqueta tricolor, no sentido vertical, mangas e bonet branco.

O proprietario de La Cueva pediu o registro da jaqueta branca, faixa e bonet solferino.

O sr. L. Guimarães, que acaba de comprar o cavallo Chromo, adoptou farda toda ouro e bonet verde.

E assim vão sendo installadas, quem sabe lá, importantes coudelarias.

As provas classicas do Derby Club

Ainda não estão resolvidas as provas classicas do Derby Club e, segundo parece, apenas quatro serão estabelecidas.

E' tempo já para que a sua directoria faça conhecer o que deliberou a respeito, afim de que possam preparar-se os proprietarios que abrilhantam os seus programmas.

Para onde vae a commissão de criadores

Sendo necessario ao Derby Club o terceiro pavimento da sua séde social, a Commissão dos Criadores deverá mudar-se até o fim do mez.

Ao que parece, esse importante departamento do Ministerio da Agricultura vae installar-se novamente no predio da Avenida Rio Branco, 100 ou no edificio do Lyceu de Artes e Officios, esquina de 13 de Maio.

Na pista de grama

Hontem, ás 14 horas, conforme estava deliberado, exercitaram-se na pista de grama alguns dos representantes da nova geração.

Xire, uma linda irmã propria de Vondême, dirigida por Salfate, e Xerasia, montada por Verdejo fizeram uma partida de 400 metros para a qual marcaram muito facil; 23' 2|5.

Paganini e Windhund, dois potros paranaenses, fizeram 1.000 metros de galope largo.

A seguir, Ernani Freitas levou á pista Newstar (R. Freitas) e Tomyrim (A. Henrique) tendo os mesmos atropelado 400 metros, que foram percorridos em 24'' 2|5.

Tambem Trajano de Carvalho levou Caxambu', que percorreu uma volta de galope, em companhia de Xylon, Xiró, Morungava e Catinguá, todos pensionistas de Aggeu de Souza.

Xarão (R. Freitas) e Xipotuba (F. Mendes), que se encontram aos cuidados de Americo de Azevedo, tambem foram á grama e registraram 25'' para os ultimos 400 metros.

Por ultimo, Xenon, um dos mais promettedores representantes da turma de dois annos, fez um ligeiro reconhecimento da pista, correndo um pouco mais á vontade a ultima partida, em companhia de Vandyck.

A importação do Jockey Club

Segundo informações hontem recebidas de Buenos Aires, foram ali adquiridos mais cinco animaes que devem completar o lote mandado comprar pela veterana sociedade para novos proprietarios.

Esses animaes, que devem embarcar no dia 6 do corrente, a bordo do vapor "General Mitre", são os seguintes:

RECADO, zaino, 3 annos, por Lomond e La Couque;
PICARILLO, castanho, 3 annos, por Spring Thyme e Intención;
PRIMOROSO, castanho, 4 annos, por Preambulo e Princess Vega;
FARO, zaino, 4 annos, por Donado e Mira Mar;
SANTULON, castanho, 3 annos, por Fripon e Santided.

Foram para o Paraná

Acompanhadas pelo seu actual proprietario, sr. Paulo Dietzch, seguiram, hontem, para o Paraná, onde vão servir na reproducção, as eguas Ciumenta e Mauresque.

Estilhaços Turfistas

Nas vastas e elegantes rodas turfistas e em todos os circulos sociaes, é, ainda, assumpto obrigatorio e de palpitante discussão, o "meeting" hippico de sexta-feira passada, realizado no Hippodromo Brasileiro e que, sem nenhum vislumbre de lisonja, constituiu o maior acontecimento sportivo desde que ali, na linda Gavea, foi levantado o monumento de arte e gosto.

Nem mesmo no dia de estréa do opulento campo de sport, elle teve a primazia do deslumbramento que se viu em suas luxuosas tribunas.

Não é mesmo possivel no exiguo espaço de uma chronica, dizer o que foi a festa em honra aos Principes de Galles e George, e commentar com precisão tudo quanto nessa festa occorreu.

Uma coisa, porém, se póde affirmar — a grandiosidade nunca vista da festa, sem egual.

O Hippodromo, na majestade de suas linhas architectonicas, dava a nota de uma das grandes maravilhas da nossa engenharia e offerecia, de extremo a extremo, o impressionante aspecto de uma colmeia humana, na qual uma multidão immensa se comprimia.

Era, pois, o extravasamento, o maior record da enchente!

O Hippodromo modelo, um dos mais elegantes prados do mundo, dava a impressão de ser pequeno para abrigar a desmedida avalanche de turfmen.

Bemdita, pois, a idéa aventada em 23 de fevereiro de 1922, da mudança do prado velho para os terrenos marginaes da Lagôa Rodrigo de Freitas, pelo esforçado e benemerito turfman, dr. Linneu de Paula Machado, exemplo inconfundivel da força de vontade, ao mesmo tempo que, espirito progressista, de invejavel descortino.

A festa "extra" da gloriosa honrada com a presença do sr. presidente da Republica e de seus ministros, do interventor do Districto Federal, do corpo diplomatico e de altas autoridades civis e militares.
instituição metropolitana foi

SS. AA. RR. o Principe de Galles e seu irmão George, minutos após a chegada do Chefe de Estado, davam entrada com a sua comitiva, ingressando na "raia verde", debaixo de estrepitosos applausos.

SS. AA. RR., querendo cumprimentar toda aquella onda humana, que os applaudia, depois de uma rapida parada na tribuna dos socios, mandaram tocar o automovel até a geral, indo dahi até a entrada principal do prado, onde foram recebidos pela digna directoria.

No pavilhão de honra, foi a comitiva acolhida com as honras devidas, assomando, então, os principes, ao lado do sr. Getulio Vargas, na tribuna de honra.

Estupenda consagração popular.

Espectaculo imponentissimo.

Este foi o momento mais frenetico do "meeting" hippico. Todos, sem nenhuma distincção, fazendo esvoaçar as bandeirinhas inglezas e brasileiras, prorromperam numa febricitante manifestação de carinho aos reaes visitantes que, emocionados, agradeciam aquella immensa e merecida apotheose.

Mais uma vez, a Metropolitana brilhou.

Tudo ali foi feito com esmero do apuro, correcção de technica.

O operoso "starter", incomparavel nas chegadas electrisantes, em todas as seis carreiras, conseguiu, sem demora, não obstante o estridular da sirene, fazer os animaes romper a marcha em condições satisfactorias.

Abriu a serie de victorias da magnifica tarde turfista, o tres annos "Andalick", um filho de "Mahemet Ali" e que possue "armazenagem" para continuar a ser uma utilidade ao seu stud.

"Viola Dana", no pareo "Sir Charles Stuart", transpoz o vencedor, não se apercebendo das investidas inimigas.

O sangue de Conde de Lucanor, de vez em vez, purifica-se, para gaudio do titio Americo e de seu "herdeiro" Fernando.

No pareo "Ascot", tiro de velocidade, "Brincador", de propriedade do distincto e apaixonado turfman, corone Carlos Eiras, fez sua a victoria, deixando "Ukrania", que fez optima carreira, sua "runner up".

Após o successo do filho de "Suavita", o seu feliz proprietario teve que supportar os abraços successivos de amigos e do trefego Fernandinho.

"Ugolino", correndo na espectativa, no pareo "Almirante Lord Cockrane", no final, derrotou o seu companheiro de blusa, "Tinguá", ficando formada a dupla da casa.

Chegou a vez do premio "Principe de Galles".

Ao juiz de partida foi apresentado um lote selecto de "racers".

Rodolpho Valentino — Duggan, Vulcain, Flutter, Gringazo Enigma, Royal Car, Servando, Sastre, Coronel Eugenio e Therezina.

Após uma saida falsa, o "starter" conseguiu dar o "grito de larga" em occasião admiravel rompendo quasi todos os concurrentes emparelhados.

Vulcain, antes da primeira curva, encabeça o lote, imprimindo á carreira um "train" vertiginoso. No final, porém, surgem dois "leões", "Cel. Eugenio e Flutter", accionados pelos emeritos bridões, J. Sulfate e A. Molina, e, numa impetuosidade fulminante, ambos cruzam a risca negra "deah deat", debaixo de uma ovação ensurdecedora.

A brilhante etapa consagrada ao Principe de Galles, teve, pois, um final elegante.

O Grande Premio "Principe George", foi levantado pelo optimo "Leviathan", que deixou "Blue Star" em segundo.

A esplendida festa terminou um pouco tarde.

Não chegou a ter a luz phosphorescente dos insectos do lado norte, porque o seu patrono para não "perder cnducção", abandonou o prado logo corrido o premio de honra.

A nota pittoresca e que provocou o riso, foi a "gaffe" de certos "monarchistas" que, exhibindo indumentarias pesadas, entre ellas, o classico "rabo de gallo", ostentavam "chaminés" pretas e cinzas, infringindo completamente o "habeas-corpus" concedido a todos pelos reaes principes que se apresentaram com roupas leves e chapéos de palha commum. E' verdadeira que depois do 1º pareo, os "indumentaristas" não foram mais vistos.

Teriam se engulido uns aos outros?

GALHARUFAS.

A Nova Republica e o sr. Arthur Bernardes

(Continuação da 2ª pag.)

tavam a chefia do movimento armado, através de explorações peculiares aos salafrarios de sua especie.

Como, pois, não nos sentirmos hoje empolgados pela personalidade do ex-presidente da Republica, cuja projecção luminosa se estende por sobre os destinos da nacionalidade, dando-nos a garantia do soerguimento das nossas instituições e da vitalidade da patria?

Lembremos que quando governo, o sr. Arthur Bernardes, acossado por uma campanha systematica, lançava sempre á Nação manifestos reveladores do seu patriotismo, e em cujas paginas burilladas de uma bravura civica, s. ex. dizia: "a hora é de communhão do governo com o povo, na ara sagrada da Republica. Esqueçamos os injustos resentimentos e os inimigos da vespera", dos quaes s. ex. desejava fazer cooperadores do seu governo, em pról da prosperidade economica e financeira da Nação.

E é por isso que o sr. Arthur Bernardes, ajustando a sua coerencia civica á coragem dos revolucionarios de hoje, continua a ser, ao lado dos valorosos chefes das legiões dos pampas, uma esperança confortadora para os que, orando no Evangelho da Republica de 930, souberam lutar e soffrer pela grandeza do Brasil. — Rio, 28—3—931. — PORPHIRIO HENRIQUES FILHO.

ENTRE PADEIROS

Na padaria da rua Bambina n. 80, hontem na hora do café, os padeiros Manoel Maria de Souza, casado, de 27 annos e Valente de tal, por um motivo futil, entraram a discutir.

Palavra puxa palavra, os animos entre os dois pouco a pouco foram se exaltando, até que em dado momento, Valente sacando de uma faca, investiu para Maia, ferindo-o na cabeça.

Praticada a aggressão Valente, fugiu, sendo o ferido soccorrido pela Assistencia, recolhendo-se á sua residencia.

ENTRE VIZINHOS

DOIS TIROS QUE SE PERDEM NO ESPAÇO

João Danuco, brasileiro, de cor preta, solteiro, com 55 annos de edade, encunhador e residente á rua da Gamboa, n. 107, tem por habito visitar uma sua parente residente na Estrada de Sapopemba.

Esta, volta e meia tem constantes discussões com o vizinho Julio Lima, tambem de cor preta, operario, com 28 annos.

Danuco, sabendo dos constantes bate-boca da parente com Julio, esperava uma occasião opportuna para um desforço.

Na noite de ante-hontem, Julio, teve mais uma discussão com a vizinha.

Em meio desta Danuco chegou á casa da Estrada de Sapopemba e tomando o partido da parente, exigiu uma explicação de Julio.

Este não lh'a deu e Danuco indignado com o facto sacou de uma pistola "Mauser" e alvejou-o com dois tiros, que não acertaram ao alvo.

O sr. João Neves estrondosamente recebido no Rio Grande do Sul

(Continuação da 1ª pag.)

Seria, assim, o futuro, o resultado da fecunda experiencia preterita, sob a luz radiosa dos dias presentes. Outro não era o pensamento do eminente sr. Assis Brasil e dos seus mais graduados correligionarios. Facil seria, desta fórma, a restauração do regime republicano presidencial e federativo, sob um novo mappa politico, no qual quatro decadas de experiencias apontassem as peças a serem mudadas ou os freios a serem substituidos, além da criação de novos apparelhos de cooperação das classes organizadas e a suppressão de orgãos atrophiados e inuteis. Aos artifices da proxima renovação, cumpria não esquecer que, acima de tudo, estava o Brasil com as suas tendencias já reveladas, com os seus antecedentes ethnicos e historicos, com os seus problemas territoriaes, com o capital da sua experiencia, com a somma das suas desillusões, de sorte que o monumento fosse, antes de tudo, brasileiro, sem preoccupações, modelo nosso, authenticamente nosso. Para se alcançar esse alto objectivo, o Rio Grande deveria ter, sempre presente, a parabola das varas e manter, a qualquer preço, a união inseparavel ao exito final. Aqui dentro tudo traduzia a serenidade de uma paz duradoura, garantida pela boa vontade geral e assegurada pela acção operosa e digna do cavalheiresco sr. Flores da Cunha, conductor avisado entre as difficuldades da hora que passa.

Não passou de um principio

Os bombeiros da estação Central, hontem á tarde, receberam communicação, que no predio n. 51 da rua Magalhães, lavrava um incendio.

Incontinente para o local seguiu o material de extincção sob o commando do capitão Athanazio.

Chegando ao local, os valentes soldados do fogo verificaram tratar-se de um principio de incendio, o qual foi extincto a baldes dagua.

O sinistro originou-se devido o excesso de fuligem na chaminé.

A policia do 9º districto tomou conhecimento do facto.

RESTAURANTE "TOURIST"

A EXORBITANCIA DOS PREÇOS ALI COBRADOS. — CAXAMBU' A 2$500; SANDWICHES, 1$500

Mais de uma queixa tem sido trazida á esta redacção, contra o Restaurante "Tourist" á rua Senador Dantas, 26.

Esse estabelecimento que bem pouco se recommenda pela maneira de tratar os seus freguezes, abusa do direito (se é que este direito existe) de explorar impunemente, os mesmos, contra todos os dispositivos regulamentares municipaes.

Assim é que, ainda hontem, recebemos uma queixa de pessoa que ali fôra e pagou, não sem protestos veementes, 2$500 por uma garrafa de agua mineral Caxambu' e 1$500 por um sandwich de presunto, que noutra parte custaria 800 rs.

A fiscalização da Prefeitura não chegou ainda, com certeza, até o Restaurante "Tourist" e é por este motivo que os proprietarios do mesmo se acham no direito de extorquir o dinheiro das pessoas de boa fé o frequentam.

A LUTA ARMANDINHO X IZIDRO FOI TRANSFERIDA PARA O DIA 9, CONFORME QUERIA O PUGILISTA LUSO E CONCORDAVA A EMPRESA. NÃO ENCONTRAMOS RAZÃO PARA ESSA TRANSFERENCIA, POIS QUE, A' HORA DO ESPECTACULO, O TEMPO ESTAVA MAGNIFICO. E POR QUE NÃO FOI PARA SABBADO PROXIMO? A COMMISSÃO DE BOX PODERA' DIZER ALGO..

Os scratches para o importante interestadual Rio-S. Paulo

A A. P. E. A. officiou ao Fluminense scientificando-o que já escalára o seu conjunto para o embate de segunda-feira, á noite.

E' elle o seguinte:

Athié; Del Debbio e Grané; Pepe, Gogliardo e Araken; Ministrinho, Heitor, Friendeirich, Feitiço e De Maria.

Reservas: Nascimento, Barthô, Petronilho e Clodoaldo.

Por sua vez a A. M. E. A. avisou ao tricolor não lhe ser possivel, no momento, organizar o seu, ficando-lhe o encargo de formal-o.

Podemos adeantar que Vinhaes escalará o seguinte team, pois, Fernando nol-o disse:

Velloso; Boné e Italia; Hermogenes, Fausto e Fernando; Preguinho, Nilo, Leite, Prégo e Theophilo.

Reservas: Jaguaré, Brilhante, Molla, Bahianinho, Demosthenes, Alfredo e Paulinho.

A eterna questão dos juizes de foot-ball

O campeonato carioca de football vae começar sem que se tivesse encontrado solução para o problema dos juizes de football.

Soldado dos mais decididos e sinceros dessa campanha, que os que desejam o bem do mais popular de nossos não podem abandonar, aqui, estamos para pôr em destaque esse facto.

Não é possivel que os homens, em cujas mãos estão os destinos do football metropolitano, discordem da necessidade urgente e imprescindivel de ser enfrentada a serio essa questão.

Sua indifferença, portanto, ante essa premencia tantas vezes demonstrada, só póde encontrar explicação no temor dos responsaveis pela Amea de lhes ser criada, pela solução desse problema, situação em que não lhes seja possivel a defesa de seus interesses materiaes vitaes.

Tudo isso, porém, é muito lamentavel.

Quem mais perde é o proprio sport, que cada vez mais é prejudicado pela repetição de incidentes lamentaveis, quasi todos provocados pela incompetencia, pela fraqueza dos juizes de football.

Deferindo a Amea a seus clubs exclusivamente a preparação dos arbitros, que devem integrar os respectivos quadros, por cuja presença nos campos, nos dias e horas marcados, ficam responsaveis, ficou descansada, julgando que seus filiados tomariam a peito a empreitada de fornecer juizes de verdade.

Desde que instituiu esse regimen, a Amea já teve tempo mais do que sufficiente para observar que não deu resultado e que precisa ser modificado quanto antes.

Provada e mais do que provada a inidoneidade dos clubs para educar juizes, a Associação Metropolitana está no dever de avocar-se a solução do problema, quando mais não seja para dar uma demonstração de que não se desinteressa das questões, que mais lhe devem importar.

Ahi está a razão da surpreza, já accentuada, que causou a todos não terem os fundadores ameanos tratado sequer de semelhante assumpto, quando da recente reforma de seus estatutos.

A todo tempo, porém, é tempo do conselho de fundadores da Amea emendar a mão.

A festa sportiva de domingo, promovida pelo Sport Club Albano, em homenagem ao "Diario Carioca"

O querido gremio da praça Barão da Taquara, promove para domingo proximo, no campo da rua Mendes de Aguiar, em Cascadura, em homenagem ao sr. Osvaldo Pereira d eSouza e dedicado ao DIARIO CARIOCA, uma festa sportiva que, a julgar pelos optimos quadros que nella tomarão parte, promette ser magnifica.

Gremios de grande valor, como o Lutz Fernando, Combinado S. Genoveva, Caravana dos Joalheiros, Sudan A. C., Cosmopolitano, S. C. Hanseatica e a pujante equipe do Sempre Unidos disputar-se-ão para a conquista das bellissimas taças offertadas pelo alto commercio local, pelos srs. Alvaro Dias, Albano da Fonseca Marques e outros.

Aos valorosos sportmen do querido gremio de Jacarépaguá auguramos brilhante exito com a sua primeira festa sportiva e, ao mesmo tempo, agradecemos, nós do DIARIO CARIOCA, a lembrança de nos dedicar o seu festival.

Um facto curioso

O Torneio Initium nunca prevalece o factor força á favor dos quadros.

Já a logica nunca tem destaque no football e nos torneios iniciaes, pois um "corner" assegurar a posse do titulo, ella nem apparece.

O torneio paulista ha poucos dias foi vencido por um conjunto fraco, derrotando a equipe do campeão e outros quadros de valor. Venceu A. A. Santista.

Interessante e curioso foi o que se verificou commosco domingo.

Os teams reputados fortes, foram os que venceram os jogos, salvo duas unicas excepções.

O Bomsuccesso eliminou o America e o Vasco venceu o Fluminense.

Assim mesmo, o vencedor do ultimo desses clubs, não figura plenamente como excepção, pois que é de força, porém, no torneio figurou assim pois que o tricolor foi o franco favorito e com justiça, haja visto a carreira que fez, vencendo os peores adversarios.

E' interessante porque os reputados "jogaveis" confirmaram a fama.

A reunião pugilistica no Fluminense foi transferida

Devido ao jogo Fluminense x Santos a realizar-se depois de amanhã, á noite, foi transferida para o dia 11 do corrente a reunião pugilistica do tricolor.

Boletim da A.M.E.A

Notas officiaes do dia 1.° de abril de 1931

Concessão de Licenças para jogos

O sr. presidente, na fórma do art. 48, n. 9 dos estatutos, resolveu conceder as seguintes licenças:

ao America F. C., de accordo com o pedido feito em officio de n. 599, para o seu segundo quadro de football enfrentar, aos 5 do corrente, o primeiro da Leopoldina Railway A. C., em prova preliminar da partida amistosa que realizará com o Botafogo F. C.;

ao Fluminense F. C., de accordo com o pedido feito em officio de numero 253, para, nesta capital, aos 6 do corrente, á noite, promover, em homenagem ás SS. AA. o Principe de Galles e o Principe Jorge, a realização de uma partida amistosa de football, entre quadros constituidos por amadores desta associação e da Associação Paulista de Sports Athleticos, uma vez que nada tenha a oppôr a Confederação Brasileira de Desportos;

ao Fluminense F. C., de accordo com o pedido feito em officio de numero 255, para realizar em a noite de 4 do corrente, nesta Capital, a partida inter-estadual de football, com o Santos F. C., para cuja promoção, no dia 5 já obtivera licença — uma vez que nada tenha a oppôr a Confederação Brasileira de Desportos;

ao C. R. Vasco da Gama, de accordo com o pedido feito em officio de n. 23 para, em as noites de 14 e 21 do corrente, promover, nesta capital, a realização de partidas internacionaes de football com o Club Gymnasio y Esgrima, de Buenos Aires, e em as noites de 16 e 30, tambem do corrente, com o Bella Vista F. C., da cidade do Mexico — uma vez que nada tenha a oppôr a Confederação Brasileira de Desportos.

Henrique Carlos Meyer, Secretario.

A Associação Metropolitana de Esportes Athleticos pede a attenção dos clubs filiados para o facto de deverem pagar pagar até o dia 10 do corrente mez: A taxa mensal de 20$000, uma quota mensal á razão de 50$000 por cada esporte, em que estiverem inscriptos; uma contribuição de rs 15$000 para vestuario e premio aos juizes (exigivel sómente dos clubs da primeria divisão de football).

Os clubs que não pertencerem á primeira divisão de football terão a reducção de 50 °|° em todas as taxas.

RESOLUÇÕES DA COMMISSÃO EXECUTIVA

A Commissão Executiva desta Associação, em reunião, hoje realizada, resolveu:

a) — approvar a acta da sessão anterior e da realizada em 21 de março.

b) — tomar conhecimento do officio da Liga Brasileira de Desportos, de n. 83, e aceitar a indicação do sr. José de Almeida, da mesma sub-liga, para seu representante junto a esta associação.

c) — applicar ao Modesto F. C., na fórma do art. 41, do Codigo de Penalidades, a pena de multa de 20$000, sujeita á reducção de 50 °|° estabelecida no artigo 87, dos estatutos, por não ter feito comparecer o seu associado Manoel Belisario dos Santos, para prestar, nesta associação, esclarecimentos, em obediencia a convite que lhe foi feito.

d) — tomar conhecimento da communicação do sr. presidente, de que em data de hoje, applicou na fórma do art. 62, do Codigo de Penalidades, a pena de multa de 20$000 ao amador Manoel Belisario dos Santos, do Modesto F. C., que, convidado a comparecer a esta associação, para prestar esclarecimentos, não o fez.

e) — dar filiação, "ad referendum" do Conselho de Fundadores, na forma do art. 47, n. II dos estatutos, e de accordo com a lei de emergencia, de 24 de março de 1931, que regula a filiação dos novos clubs, no corrente anno, aos clubs abaixo mencionados:

Bandeirantes Athletico Club, Athletico Club Cordovil, Mavilles Football Club, Argentino Football Club, Municipal Football Club: que ficam sujeitos ás seguintes exigencias, além do pagamento da joia, nas condições estabelecidas no art. 2°, da referida lei de emergencia:

I — O Bandeirantes Athletico Club — obrigação de completar, até o primeiro jogo do Campeonato de Football da Segunda Divisão, que se realizar em sua praça de sports, as installações necessarias á pratica, na mesma praça dos sports, em que se inscrever;

II — O Athletico Club Cordovil — obrigação de, até o primeiro jogo do Campeonato de Football da Segunda Divisão, que se realizará em sua praãa de sports, completar as installações necessarias á pratica, na referida praça, do football e dos outros sports, em que se inscrever;

obrigação de, até o inicio da temporada de 1932, fazer o nivelamento completo de seu campo;

III — O Mavilles Football Club — obrigação de eliminar, nos seus estatutos, o capitulo VIII;

obrigação de, dentro em seis mezes, regularizar o contrato de arrendamento de sua praça de sports;

obrigação de, até a data do primeiro jogo do Campeonato de Football da Segunda Divisão, que se realizará e msua praça de sports, completar a construcção das dependencias hygienicas e sanitarias exigidas pela lei.

obrigação de, dentro no prazo de seis mezes, completar, em sua praça de sports, as installações apropriadas á pratica dos outros sports, que desejar praticar, além do football;

IV — O Argentino Football Club — obrigação de, até o inicio da temporada sportiva de 1932, apresentar completa, com todas as installações necessarias, á pratica dos sports, que disputar, a sua praça de sports, no terreno situado á Avenida Suburbana entre os ns. 2.670 e 2.686;

V — O Municipal Football Club — obrigação de, até o inicio da temporada sportiva de 1932 apresentar a sua praça de sports no terreno da rua Padre Telemaco n. 85, em Cascadura, com as installações legalmente exigidas, para a pratica do football e dos outros sports, que disputar officialmente;

obrigação de, até 8 do corrente, apresentar, na forma do art. 16, paragrapho unico do Codigo Esportivo, o campo de outro filiado, no qual realizará, obrigatoriamente, os jogos dos diversos campeonatos que disputar, quando competir promovel-os;

f) — aceitar, para os effeitos do art. 16 paragrapho unico do Codigo Esportivo, o campo do Confiança F. C. para o Argentino F. C., nelle, promover a realização dos jogos do Campeonato de Football da Segunda Divisão, que lhe competir;

g) — conceder o prazo até 8 do corrente, para os clubs hoje filiados e os que forem filiados nas proximas sessões darem entrada aos boletins de inscripção de quaesquer amadores, desde que estes se não tenham inscripto por outro club (mediante apresentação de boletim de inscripção novo), na actual temporada, ficando taes amadores habilitados a participarem do Torneio "Initium" de Football da Segunda Divisão, uma vez que a Commissão Executiva aceite as suas inscripções; os amadores transferidos de outros clubs filiados ficarão sujeitos ás restricções estabelecidas de outros clubs filiados ficarão sujeitos ás restricções estabelecidas nos paragraphos do art. 71 dos Estatutos;

h) — conceder aos clubs hoje filiados e aos que o forem nas proximas reuniões, o prazo até 15 do corrente, para se inscreverem nos sports, que desejarem praticar, na actual temporada, satisfazendo as respectivas taxas, afim de taes inscripções servirem de base á sua classificação como socios da Amea;

i) — designar o dia 4 do corrente, ás 10 horas da manhã, para nova reunião, na qual serão examinados os pedidos de filiação dos demais clubs que os apresentarem, no corrente anno;

j) — aprovar o acto do sr. thesoureiro, dividindo, egualmente, um terço da renda liquida do Torneio Initium de Football da Primeira Divisão, pels sete clubs pertencentes á Segunda Divisão de Football, na época da realização do referido Torneio.

NOTA OFFICIAL B. 832

Applicação de multa ao amador Manoel Belisario dos Santos, do Modesto F. Club

O sr. presidente, na forma do art. 62 do Codigo de Penalidades applicou, em data de hoje, a pena de multa de 20$000 ao amador Manoel Belisario dos Santos, do Modesto F. C., que, convidado a comparecer a esta Associação, para prestar esclarecimentos, não o fez. — Henrique Carlos Meyer, secretario.

NOTA OFFICIAL A. 184

Convocação da commissão executiva

Pela presente nota official, o sr. presidente, na forma do art. 31, paragrapho 1.° dos Estatutos em vigor, convoca os srs. amadores da Commissão Executiva, para a reunião, que se realizará no proximo sabbado, 4 do corrente, ás 10 horas da manhã, afim de trata dos assumptos constantes da ordem do dia. — Henrique Carlos Meyer, secretario.

Loteria da Paschoa

SABBADO, 4 DO CORRENTE

O vantajoso plano da

Loteria Federal

200 Contos

(1.° PREMIO)

E MAIS

1	premio	de ..	20 Contos
1	"	" ..	10 "
5	"	" ..	5 "
14	"	" ..	2 "
20	"	" ..	1 "
50	"	" ..	500$000
85	"	" ..	200$000

Distribue este Plano 6273 premios no total de 504 contos

Bilhete inteiro .. .. .. 20$000
Fracção .. .. 1$000

Em todas as casas de loterias

O "Diario de Noticias" e "O Jornal" publicam, diariamente, uma reproducção photographica da lista official da Loteria Federal, extracção do dia anterior

FLUMINENSE E SANTOS, DISPUTARÃO SENSACIONAL PELEJA, DEPOIS DE AMANHÃ, A' NOITE

Finalmente teremos, sabbado, a realização do grande jogo Fluminense x Santos, ansiosamente esperado pelo publico carioca.

Uma peleja entre rivaes ardorosos e valentes que attrairá milhares de espectadores ao magnifico e confortavel estadio tricolor.

As equipes são fortes e estão bem treinadas, autorizando o publico a esperar uma partida emocionante e technica.

As esquadras para o grande jogo serão as seguintes:

Santos F. C.: Athié; Pinheiro e Aristides; Roberto, Floriano e Hugo; Camarão, M. Seixas, Feitiço, Henrique e Evangelista.

Fluminense F. C.: Velloso; Allemão e Albino; Cabral, Fernando e Ivan; Ripper, Demosthenes, Alfredo, Prego e Theophilo.

PROVIDENCIAS DO TRICOLOR

A directoria do Fluminense F. C. avisa aos srs. socios e suas exmas. familias que, a seu convite, deve chegar a esta capital, no dia 4 do corrente, pelo "Cap. Polonio", a delegação do Santos F. C., cuja equipe jogará no sabbado, á noite, uma partida amistosa com o quadro do Fluminense.

Para esse encontro interestadual o ingresso dos srs. associados é pessoal e se fará mediante a apresentação da carteira social de identidade e do titulo de quitação relativo a março ou abril.

As senhoras das familias dos socios pagarão o preço fixado para as archibancadas. De accordo com as disposições dos estatutos, é considerada familia do socio para o effeito de frequencia no club: — mãe, esposa, filhas solteiras e irmãs solteiras.

Os preços são os seguintes:

Cadeiras numeradas . .	8$000
Archibancadas	5$000
Geraes	3$000

AOS SEUS ASSIGNANTES

O «DIARIO CARIOCA»

Vae distribuir 50 contos de réis

40 PREMIOS - Em objectos uteis, lindos e modernos, serão sorteados entre os nossos assignantes no proximo Natal: Distribuiremos, entre outros, os seguintes premios:

1° Premio

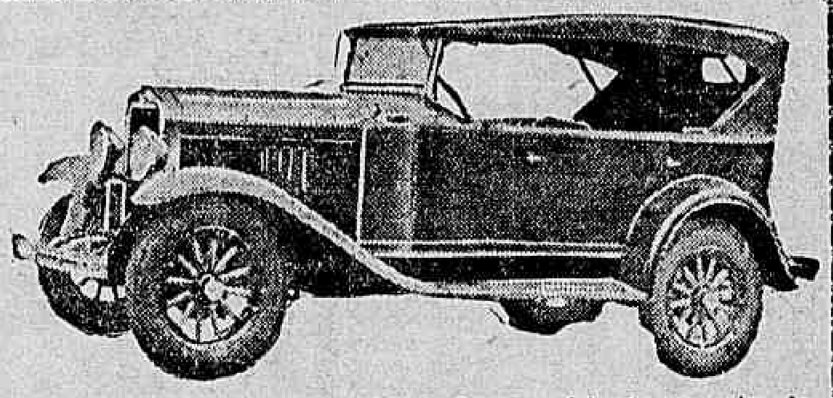

Um automovel "Chevrolet" modelo turismo aperfeiçoado no valor de Rs. 6:550$000.

2° PREMIO

Um esplendido terreno na Villa da Capella (E. F. C. B) no Districto Federal, propriedade do dr. Delio Guaraná de Barros, com escriptorio á rua Buenos Aires, 93°, 2° andar.

4.° E 5.° PREMIOS

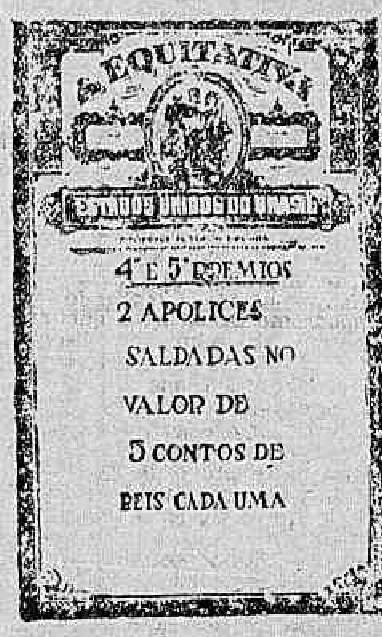

Emittida pela grande Companhia de Seguros de Vida "A Equitativa" dos Estados Unidos do Brasil.

Attenção!

IMPORTANTE — Não ha mappas nem coupons a comprar. O assignante receberá seu cartão numerado para o sorteio, sem despesa de especie alguma.

COM 40$000 APENAS — tereis todas as manhãs, durante todo o anno, em vossa residencia, um exemplar do "Diario Carioca" — Jornal moderno, noticioso, politico, que vos trará ao par de todos os acontecimentos na Capital, nos Estados, em todo o mundo. Secções bem cuidadas de commercio, theatro, cinema, agricultura, pecuaria, radio, discos, modas, etc. Util e instructivo para si e para sua familia. Edições diarias de 12 e 16 paginas.

PARA ASSIGNATURAS — Endereçar á gerencia do "Diario Carioca", Praça Tiradentes n. 77 — Rio de Janeiro. Agentes, viajantes e correspondentes em todo o Brasil autorizados a receber assignaturas.

As pessoas que já tomaram assignaturas de anno, deste jornal, de 1° de janeiro do corrente, até esta data, tambem terão direito ao Sorteio. Os assignantes de um semestre poderão completar o anno pagando a differença, ficando desse modo, habilitado ao Sorteio.

3° PREMIO

Estadia no Hotel dos Estrangeiros, á praça José de Alencar, no Rio de Janeiro, até á importancia de Rs. 5:000$000.

Este Hotel, que é o mais antigo dos grandes hoteis da Capital, acaba de passar por uma completa transformação, sendo-lhe adaptadas as mais modernas installações.

6° PREMIO

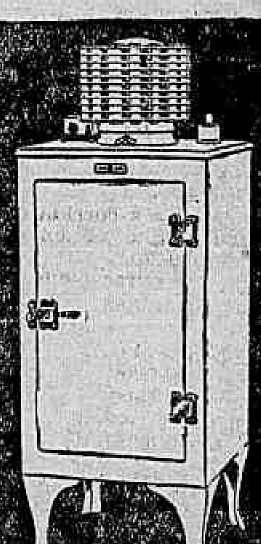

Uma excellente Refrigeradora da "General Electric" — modelo S. 42, typo especial para casas de familia, de funccionamento silencioso, munida de camara congeladora, de porcelana, o que proporciona ao recinto de refrigeração o mais absoluto asseio.

7° PREMIO

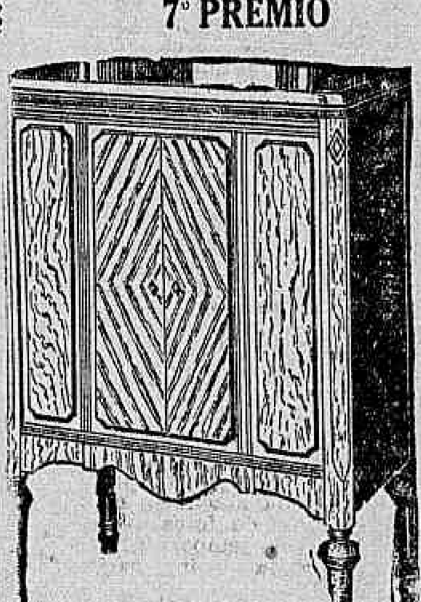

Um excellente apparelho de radio "Crosley Partner", executado no mais fino movel e desenhado em estylo francez de que são representantes, nesta capital, os srs. Mestre & Blatgé, á Rua do Passeio, 48-54.

OUTROS PREMIOS

Uma mobilia de sala da "Casa Leão dos Mares" na importancia de . .	2:000$000
Estadia no Varzea Palace Hotel de Therezopolis até a importancia de	800$000
Um lindo pyjame para homem, todo em seda, confecção da "Casa York", no valor de	300$000
Um jogo de caneta e lapiseira para homem, marca "Conklin-Endura", no valor de .	250$000
Um estojo de perfumaria da Casa "Kanitz", no valor de ..	200$000

Um bello estojo para senhora contendo uma caneta e uma lapiseira marca "Conklin Endura", no valor de 250$000, de que são representantes, no Rio os srs. Dolabella & Co. Ltda., á rua General Camara, n. 97.

Além destes, outros premios serão incluidos nesta relação, o que dará logar a uma possivel alteração na ordem chronologica agora publicada.

9° PREMIO

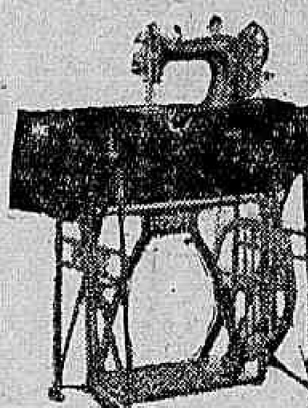

Uma optima machina de coser, da reputada marca "PFAFF" Classe 31-11-1955, em nogueira especial, typo de luxo e fabricada especialmente para figurar na Feira de Amostras do Rio de Janeiro. Valor: 1:000$000.

11.° PREMIO

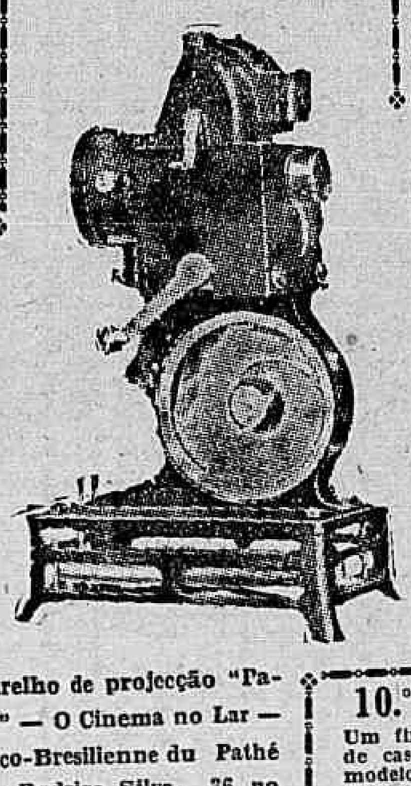

Um apparelho de projecção "Pathé Baby" — O Cinema no Lar — Soc. Franco-Brasilienne du Pathé Baby, rua Rodrigo Silva, 36, no valor de 500$000

14.° PREMIO

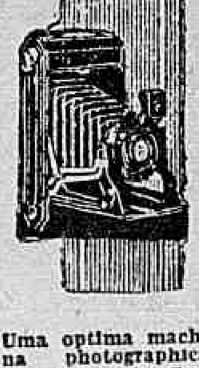

Uma optima machina photographica Zeiss-Ikon, da Casa "Theodor Wille & Co.", Avenida Rio Branco, 91, no valor de 200$000.

10.° PREMIO

Um finissimo terno de casemira ingleza modelo da grande Alfaiataria "Castello do Rio" — Rua Uruguayana, 1, no valor de 600$000.

Actos do chefe do Governo

Decretos na Justiça e na Fazenda — Varias exonerações na Agricultura e no Exterior

O chefe do Governo Provisorio assignou, hontem os seguintes decretos:

NA PASTA DA JUSTIÇA

Exonerando: Francisco Simões Rolla, de ajudante do procurador da Republica no municipio de Almeirim, Pará; Ramiro Baptista Dantas, Lauro Thiopó de Lima e Antonio Gomes dos Santos, de 1º, 2º e 3º supplentes substitutos, respectivamente, do juiz federal do mesmo municipio.

Declarando sem effeito o decreto de 18 de março do corrente anno, que exonerou Hercilia Ornellas de dentista do Instituto 7 de Setembro, visto haver optado pelo referido logar.

Nomeando: Roberto Carlos Campagnac para escrevente juramentado extra-numerario do escrivão interino da 8ª Pretoria Criminal do Districto Federal, sem onus para os cofres publicos; Ary Kerner Lacomb, para, interinamente, escrivão do 1º officio da 2ª Vara de Orphãos do Districto Federal, durante o impedimento do effectivo, Frederico Moses de Castro, a quem foram concedidos tres mezes de licença; Argemiro Correia Lima, Veridiano Pereira Gomes, Lauro Thiago Puna e Antonio Gomes dos Santos, para ajudantes do procurador da Republica, 1º, 2º e 3º supplentes do juiz federal, respectivamente, no municipio de Almeirim, Pará.

NA PASTA DO EXTERIOR

Exonerando o consul sem vencimentos em Kingston (Jamaica), Luiz Philip Fernandes.

Aposentando os funccionarios em disponibilidade remunerada, primeiros secretarios de legação, Felix Bocayuva, Jarbas Loretti da Silva Lima, consul geral Manoel Pinto de Sonta Dantas e consul de 1ª classe Guilherme Fernandes da Silva.

NA PASTA DA FAZENDA:

Tornando sem effeito o decreto de 20 de março, findo, que removeu o agente fiscal do imposto de consumo na capital do Estado da Bahia, Luiz Felippe Carneiro de Lacerda, para identico logar na capital do Estado do Rio de Janeiro; e desta para aquella, capital o agente fiscal do imposto de consumo Esthor Pinho.

Na pasta da Agricultura:

Exonerando: dr. Amanajós Junior, de medico interino do Aprendizado Agricola Rio Branco, no Acre, por ter sido nomeado para outro logar; José Maria Besholh Condurú, de chefe interino da secção de Biologia da Estação Experimental de Goytacazes, Espirito Santo, por abandono de emprego, e sem prejuizo des responsabilidades em que fôr encontrado no inquerito administrativo a que se procedeu na referida Estação; dr. Angelo Moreira da Costa Lima, de chefe de serviço de Vigilancia Sanitaria Vegetal, do Instituto Biologico de Defesa Agricola, por ter aceito outro logar; por conveniencia do serviço, José Bezerra de Araujo, de chefe de cultura, interino, da Estação Experimental de Seridó, no Rio Grande do Norte; por abandono de emprego Zanini de Moraes, de auxiliar de 1ª classe do Serviço de Industria Pastoril do Rio Grande do Sul; Edgard Pereira Bezerra, de chefe de cultura do Aprendizado Agricola Rio Branco, no Acre; João Candido Costa, de ajudante da Estação Climatologica de 3ª classe de Ivahy, Paraná; Emilia Maia Nobrega, Presciliana Jordão, de observadoras da Estação Climatologica de 2ª classe em São José de Barreiros, Gurabyras, respectivamente, no Estado de São Paulo e Parahyba; Olivia Mendonça, de observadora de Estação Thermo-Puviometrica de Encantado, no Districto Federal; Carmen Souza Leite de observadora de Estação Climatologica em Ararangua, Sant aCatharina; por abandono de emprego, José Pedro de Mello, de observador de Estação Climatologica de 2ª classe no Ceará; padre Hypolito Chevallin Dias de observador da Estação Climatologica em Colpó, Matto Grosso.

Pondo em disponibilidade: o mensalista contratado observador da estação climatologica em Barreto, Pernambuco, Antonio Pereira Vianna; o inspector de alumnos do extincto patronato agricola "Annitapolis", Santa Catharina, Augusto Souza; o agente commercial do extincto serviço de expurgo e beneficiamento de cereaes, Jayme Faria Alves; o superintendente do extincto serviço de expurgo e beneficiamento de cereaes, Annibal Porto; o escripturario do mesmo Serviço, Bruno Arruda; o conferente do mesmo Serviço, Leo Silveira; o encarregado dos armazens daquelles serviços, Waldemar de Paula Domingues; e o bibliothecario do Ministerio da Agricultura, Atiliba Corrêa.

Transferindo o chefe de cultura da estação experimental de Entre-Rios, no Estado da Bahia, Affonso Christino, para identico cargo na fazenda de sementes, Miguel Calmon, e desta para aquella, o chefe de culturas, Arthur Furtado Filho; e o auxiliar de 2ª classe do serviço de Industria Pastoril, no Rio Grande do Norte, Manoel Quirino Pereira Sobrinho, para identico cargo, no posto de Assistencia Veterinaria, do mesmo serviço, em Pernambuco.

Declarando sem effeito o decreto de 10 de fevereiro ultimo, que nomeou Zelida Lapa Paes Leme para ajudante da estação climatologica de 3ª classe em Rio d'Ouro, Estado do Rio de Janeiro; e que, a exoneração de Oswaldo Knese, do cargo de 2º official da directoria do Serviço de Inspecção e Fomento Agricola, foi, por conveniencia do serviço, e não por ter optado por outro cargo, como consta no decreto de 7 de março ultimo.

MAIS UMA JUSTA HOMENAGEM PRESTADA AO DELEGADO DO 9.º DISTRICTO

UM LAUTO ALMOÇO NO "RESTAURANTE DO SYLVESTRE", EM SANTA THEREZA

Aspecto do almoço offerecido ao delegado do 9º Districto Policial,

Em regosijo pela justa promoção do dr. Manoel Xavier Carneiro da Cunha Sobrinho, nomeado recentemente por decreto do chefe do governo Provisorio, dr. Getulio Vargas, delegado de policia de 3ª entrancia, com exercicio, actualmente, na delegacia do 9º districto policial, os seus collegas, amigos e admiradores, resolveram render-lhe, hontem, uma justa e significativa homenagem, offerecendo, no restaurante do Sylvestre, em Santa Thereza, um lauto almoço.

A' homenagem compareceram, além do dr. Salgado Filho, chefe de policia interino, delegados auxiliares, dr. Moraes Paiva, director da secretaria, e todo o pessoal da delegacia, grande numero de amigos, collegas e admiradores.

Ao "champagne" falaram offerecendo o almoço, o escrivão Valentim Goyer, o dr. Luiz Franco, em nome dos delegados presentes e o dr. Salgado Filho, que elogiou a acção do dr. Xavier Sobrinho, fazendo referencias ao capitão Caldas, commandante da Companhia de Estabelecimentos e tenente Torres, officiaes esses, que estavam presentes e que muito têm concorrido para o bom policiamento do districto.

Agradecendo o homenageado as carinhosas palavras dos oradores, enalteceu as qualidades dos seus dignos auxiliares, a quem deve, em grande parte, segundo declarou, o socego e a tranquillidade do districto que dirige.

Falou, por fim, o dr. Moraes Paiva, que num bello improviso, saudou o homenageado.

No "bar" da Antarctica, um freguez aggredido por um "garçon"

O inglez Ronaldy Sancean, solteiro, de 22 annos, empregado no commercio, residente á rua Paysandu', n. 79, na manhã de hontem, foi ao "bar da Antarctica", afim de tomar um chopp.

Quando era servido, o inglez teve uma contenda com o "garçon".

A discussão tornou-se acalorada e em meio desta, o "garçon" aggrediu o freguez, ferindo-o na cabeça.

Colhido por um automovel

O empregado no commercio Manoel Jorge, solteiro, de nacionalidade portugueza, com 29 annos, residente á rua Barão de Guaratiba n. 135, hontem, quando passava pela Praia do Flamengo, foi colhido por um automovel, recebendo graves ferimentos pelo corpo.

O motorista vendo a victima por terra, imprimiu maior velocidade ao vehiculo fugindo.

O ferido foi soccorrido pela Assistencia, retirando-se em seguida para sua residencia.

A policia do 6º districto soube do facto.

Sul America Capitalização

Companhia Nacional para Favorecer a Economia

Séde Social: Rua do Ouvidor ——— Esquina Quitanda

RESULTADO DO SORTEIO REALIZADO EM 31 DE MARÇO DE 1931

Combinações sorteadas:

F Y Q
X M Z
I P E
B X A
B A A
N G B

Todos os portadores de titulos em vigor com uma das seis combinações acima são convidados a comparecer á séde da Companhia, afim de receber o capital garantido.

PROSPECTOS, INFORMAÇÕES E ACQUISIÇÃO DE TITULOS na Séde Social:

Rua do Ouvidor, esquina de Quitanda, ou com os Inspectores e Agentes

VERGONHOSO E TRISTE!

SOB A ALLEGAÇÃO DE FALTA DE ALIMENTAÇÃO, O HOSPITAL DE S. FRANCISCO DE ASSIS ESTA' DESPEDINDO OS ENFERMOS DE MOLESTIAS CONTAGIOSAS!

O Hospital de São Francisco de Assis, que em outros tempos prestou serviços á população pobre, que ali encontrava os recursos necessarios ao tratamento da saude combalida de entes caros, consegue, agora, uma evidencia tristissima, pela pratica de attitudes e actos realmente condemnaveis.

Não se póde compreender que um estabelecimento de caridade, qualquer que elle seja, sobretudo official, pratique deshumanidades, atirando pela porta afóra, sob pretexto futil, muitos dos enfermos recolhidos aos leitos das suas enfermarias.

E se isso provoca justificados protestos, permitte os commentarios mais violentos, pois factos de tal natureza attentam mesmo contra os nossos fóros de nação civilizada.

Assim, pelas informações que nos foram trazidas, a direcção do Hospital de São Francisco de Assis ordenou ou permittiu a dispensa dos enfermos ali recolhidos, sob o pretexto vergonhoso de não poder alimental-os!

Desse modo, têm sido postos pela porta a fóra, sem a menor piedade, muitos dos doentes que ali se achavam recolhidos, inclusive varios de molestias contagiosas, tuberculosos, trachomatosos, etc.

O pretexto é vergonhoso. O estabelecimento que ha tantos annos funcciona na antiga séde do Asylo da Velhice Desamparada e que sempre gosou de sympathias geraes, conquista, assim, uma evidencia lamentavel, pela deshumanidade com que vê, no momento, a desgraça alheia. E tanto mais grave se torna o facto quando se sabe que gestos tão tristes visam enfermos pobres que ali se entregavam, com confiança, aos cuidados profissionaes de conhecidos e reputados medicos, na esperança mesmo illusoria, de uma cura incerta.

Essa situação irregular, que tanto depõe contra a reputação daquelle hospital e attenta contra os mais comesinhos sentimentos humanos, está a merecer as providencias do governo, que póde e deve evitar que vergonhas como as que ali vêm sendo praticadas, voltem a provocar as reclamações dos prejudicados, até então sujeitos a vexames inesperados e tristissimos, e os protestos da população, que não comprehende a attitude assumida pela direcção daquelle estabelecimento federal.

O córte de 20 por cento

Mais uma vez, somos obrigados a chamar a attenção do illustre titular da Viação, para o seu acto irreflectido, mandando diminuir as diarias dos contratados em 20 °|° daquelles que prestam seus serviços em escriptorios e ganhem mais de 10$000.

Estamos certos que partirá, dentro de poucas horas, uma nova circular do dr. José Americo de Almeida, revogando a anterior e ordenando o córte dos que percebem acima de 15$000.

Embora, assim mesmo não seja uma medida justa, torna-se razoavel em vista da grande crise com que o governo vem lutando para o equilibrio financeiro.

Seria equitativo se o sr. ministro da Viação e Obras Publicas, em vez de mandar cortar em 20 °|° os infelizes diaristas de escriptorio, tivesse ordenado a suppressão das "diarias fóra da séde", como fez com as quebras aos thesoureiros e auxilios de alugueis de casa.

Propuzesse ao Chefe do Governo a extincção dos almoxarifados de seu ministerio, onde haveria uma economia de centenas de contos de réis, provado como está a inutilidade dos mesmos, deante da commissão central de compras, criada e já funccionando regularmente, á avenida das Nações.

O desapparecimento destas immoralidades é que o governo devia acabar, principalmente numa época em que se luta pela egualdade da Despesa com a Receita.

Podemos affirmar, sem receio de contestação, que presentemente, os almoxarifes nada fazem de util á Nação, uma vez que a commissão de compras tudo compra e remette aos diversos ministerios os materiaes necessarios aos mesmos.

Outra medida que o dr. José Americo devia ter tomado antes de subtrahir ás diarias dos contratados a avultada porcentagem de 20 °|°, era a de syndicar qual a razão de existirem diaristas nos escriptorios publicos, do seu ministerio.

Se mandasse averiguar, veria o quanto de injusta foi a sua ordem contra os contratados, porque todos trabalham, ininterruptamente, alguns ha mais de dez annos, sem terem gosado licença de especie alguma, e veria nelles os servidores assiduos e cumpridores de seus deveres.

Vamos demonstrar a v. ex. um exemplo, para não numerarmos muitos outros, identicos ao que aqui passamos a narrar.

Na Estrada de Ferro Therezopolis, repartição subordinada ao Ministerio da Viação e Obras Publicas, onde o córte de 20 °|° attingiu sómente os 9 diaristas que servem como escripturarios na administração central daquella estrada, acham-se os mesmos em situação bem diversa aos de muitos de suas categorias.

Senão vejamos:

A maioria dos funccionarios daquella via-ferrea acham-se afastados, por conveniencia propria, para servirem na sub-contadoria seccional, quando os diaristas, aquelles que foram alcançados pela circular do córte de 20 °|° exercem as funcções burocraticas daquelles que se afastaram de seus cargos para, em commissão, no Ministerio da Fazenda, ganharem gordos vencimentos.

E' por essa circumstancia que nos vimos batendo pelo aproveitamento dos contratados nas vagas deixadas e que vêm sendo por elles exercidas, ou então que o governo revogue o art. 31, da lei 4.911, de 11 de janeiro de 1925, para que a verba tenha applicação em beneficios dos que realmente desempenham as attribuições, que outros não são senão os pobres e infelizes contratados.

Ficou, assim, provado que os alludidos diaristas exercem cargos de responsabilidade, porque o quadro daquella estrada acha-se desfalcado pelo afastamento voluntario de seus funccionarios.

Portanto, não é uma medida justa essa, contra os diaristas que criteriosamente desempenham as funcções de escriptorio.

Casos identicos com este existem em todas as repartições pagadoras e recebedoras, e sendo assim, não se comprehende a ordem sevéra contra os infelizes diaristas que ha longos annos vêm prestando os mais valiosos serviços burocraticos, nos logares dos que, por lei, competio desempenhar.

Aguardamos uma nova ordem do dr. José Americo de Almeida, para que possamos, com prazer, elogiar com imparcialidade, os gestos dos homens de Estado, que, uma vez verificado o engano, revogam a ordem anterior por outra mais justa e honesta.

E depois, os desgraçados dos contratados já têm sob sua responsabilidade, compromissos de Banco, onde descontam mensalmente 140$ e mais, ficando reduzidos a uma miseria, não contando com o córte de 20 °|° que veiu augmentar ainda mais a desgraça dos infelizes diaristas de escriptorio.

Em vez desse córte, que não se comprehende, em hypothese alguma, por mais favoravel que nos possa parecer, melhor seria a suppressão de todos os almoxarifados da União, das diarias fóra das sédes, gratificações de gabinete, gazolina com automoveis officiaes, representações não obrigatorias e outras e muitas outras deshonestidades ainda enraizadas nos orçamentos da Despesa.

Se do governo partisse um decreto supprimindo as irregularidades aqui expostas, só teriamos de bater palmas e augmentar em nós a fé que depositamos no actual regimen, encarnado na pessôa honesta e illustre do dr. Getulio Vargas.

De Roma a Berlim

A inauguração de uma linha aerea entre as duas capitaes

ROMA, 1 (HAVAS) — Inaugurou-se, pela manhã, a nova linha aerea entre esta capital e Berlim.

A's sete e meia horas, precisamente, partiu daqui, o primeiro avião civil, levando a bordo como passageiros, o sub-secretario de Estado da Aeronautica, deputado Riccardi, o director da Aviação Civil, sr. Moifese e um jornalista.

BERLIM, 1 (HAVAS) — O ministro das communicações, Von Guerard, deixou, á noite, esta capital, com destino a Munich, onde deve ter embarcado, esta manhã, para a Italia, afim de inaugurar, num avião allemão, a nova linha aérea Berlim-Roma.

Devem ser cumpridos os art. 94 e 98 da lei orçamentaria vigente?

Um caso que merece a attenção do dr. Adolpho Bergamini

Um grupo de negociantes desta capital escreveu-nos uma carta, reclamando contra o facto de a lei orçamentaria para o presente exercicio, posta em execução pelos decretos ns. 3.405 e 3.406, de 31 de dezembro proximo passado, exigir no art. 94 a obrigatoriedade da collocação na humbreira ou vão das portas dos estabelecimentos commerciaes que funccionam em horario á sua escolha ou mediante turmas de empregados, de pequenas placas indicativas do horario de cada um. Allegam os reclamantes que, em seus estabelecimentos, deram cumprimento aos dispositivos municipaes, emquanto a grande maioria dos commerciantes ainda nem sequer cogitou de cumprir o determinado na lei annua.

Salientam ainda que o art. 99 impõe multas de 200$000 a 500$ aos infractores, razão por que foram ainda mais compellidos a executar o dispositivo legal pelos agentes do executivo.

Pedem que solicitemos ao dr. Bergamini se taes artigos estão ou não em vigor ou se a lei foi apenas feita para ser cumprida pelos desherdados das sympathias governamentaes.

O caso, deante do exposto, merece a attenção do sr. interventor do Districto Federal para quem solicitamos uma solução definitiva.

O governo concedeu aposentadoria ao dr. Sampaio Ferraz

O chefe do Governo Provisorio assignou, hontem, um decreto na pasta da Agricultura concedendo aposentadoria ao meteorologista de 1ª classe, dr. Joaquim Sampaio Ferraz por ter sido julgado invalido para o serviço.

O illustre scientista patricio exerceu até bem pouco tempo, as altas funcções de director da Directoria de Meteorologia, cargo esse que desempenhou com efficiencia e brilhantismo, dotando aquelle estabelecimento das condições technicas necessarias á realização de suas finalidades.

ELECTRO-BALL

Rua V. Rio Branco, 51

HOJE — 14 horas — HOJE
UM BELLO ENCONTRO SPORTIVO EM 20 PONTOS
Zaldua-Castanaga (Azues)
VERSUS
Ramanchô-Chitibar (Verm.)

NO CINEMA
"O PERSEGUIDO"
drama em 7 actos, com JONNE MARRAY
VARIEDADES

Na Floresta

PARA HOJE:

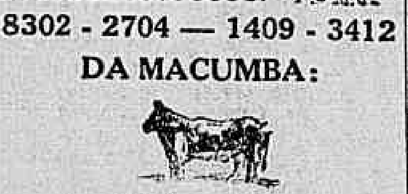

8302 - 2704 — 1409 - 3412

DA MACUMBA:

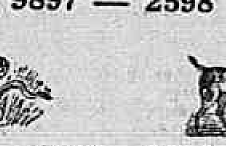

9897 — 2598

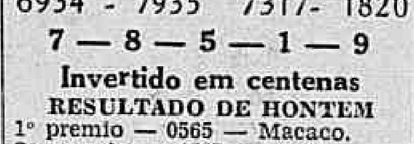

6934 - 7935 7317- 1820

7 — 8 — 5 — 1 — 9

Invertido em centenas

RESULTADO DE HONTEM

1º premio — 0565 — Macaco.
2º premio — 4507 — Aguia.
3º premio — 4491 — Urso.
4º premio — 6986 — Tigre.
5º premio — 6711 — Burro.
Moderno — 260 — Jacaré.
Rio — 196 — Veado.
Salteado — Grupo 15 — Jacaré.

Sortes Grandes Só Se Obtêm
— NO —
SONHO DE OURO
GALERIA CRUZEIRO, N. 1
— Oscar & Companhia —

No Mundo Espirita

Paginas de "Cachoeira de Pyrilampos" — Pelo medium G. de Medeiros Pontes.

Vida e morte. Alternativas da Eternidade. A vida é limitada pela morte; a morte é limitada pela vida. Ambos unidos, constituem o infinito.

Passado, presente e futuro...

Presente: a vida. Passado e futuro: a morte. O presente desloca-se como um ponto sobre uma linha. A vida avança como uma estrella pela morte. O presente une o passado e futuro. Em ultima analyse, o presente é o infinitamente pequeno. A vida ephemera e transitoria no seu circulo limitadissimo, liga o infinito do passado ao infinito do futuro. Só o presente pertence á vida. A morte é o que já foi e o que será.

As encarnações dos espiritos, periodicas e indefinitas, são realizações do presente. Ellas nunca se extinguem, senão na perfeição. E' realizando-a que as almas evoluem.

A desencarnação não é a inercia; é a maxima actividade. Não ha descanso para o espirito. A morte é o torvelinho da passagem de um para outro estado do sêr. Não póde realizar-se a evolução, sem atravessar o espirito as multiplas fórmas da materia, como a agua atravessa os philtros para purificar-se.

Vida e morte. Dia e noite... eternidade. Alternativas oppostas e sequentes... immortalidade!

A linha é uma sequencia de pontos. A existencia é uma sequencia de encarnações. Não ha particularidade de espirito para lei nem de lei para espirito.

Se os estados de evolução são varios nos espiritos pelo espaço, as densidades da materia são multiplas nos differentes mundos, pelo Universo. A' cada espirito uma materia correspondente. Se a escala das materias terrenas é insufficiente á multipla faceta dos espiritos, noutros mundos, sempre haverá correspondencia para a encarnação.

Morte é syncope da materia. O espirito é, por natureza, immortal. Da morte, provém, para o espirito um novo estado de vida. A eternidade se compõe de pontos como se compõe a linha.

Não se póde negar que o Homem não é o corpo. Não se póde contestar que o espirito não é o Homem. A evolução do corpo é physica; a do espirito, methaphysica. O corpo será fluido e espirito. Ligam-se num ponto remoto, mas ligam-se como as plantas aos animaes, e os mineraes ás plantas.

O continuo da circumferencia da evolução é perfeito e indestructivel. Tudo evolue; tudo o que já foi será o que está por vir. A lei da inercia nunca se pratica. A communhão de varios elementos da vida é perfeita. O Universo é uma força: resulta da união dos elementos. Para evoluir o corpo é necessario evoluir o espirito. A virtude é o meio de avaliar a evolução. A sabedoria solidifica a virtude. O amor a diviniza.

Um grande iman attrae todas as coisas. E' a unidade fulgurante. A harmonia: Deus!

Consultorio mediunnico

Continuaremos a attender a todas as pessoas que desejarem consultas para o physico e conselhos para o moral, bastando para isso mandarem-nos nome, residencia e edade, acompanhados de enveloppe sellado para a resposta.

Consultorio de advocacia

"O Mundo Espirita" desejando ser util a todos, dentro dos moldes espiritas, criou este consultorio, sob a direcção de competente advogado espirita.

Para consultas é bastante mandarem-nos nome, residencia e alguns dados sobre a questão a tratar e enveloppe sellado para a resposta.

NOTICIARIO

SESSÕES QUE SE REALIZAM HOJE

Centro Espirita Antonio de Padua, rua Senador Pompeu n. 160, sobrado, ás 20 horas.

União Espirita Trabalhadores de Jesus, rua do Riachuelo numero 119, ás 20 1|2 horas.

Grupo Espirita Sebastião, travessa São Vicente de Paulo n. 16, ás 20 horas.

Circulo Espirita Charitas, rua Voluntarios da Patria n. 20, sob., ás 20 horas.

Centro Espirita Israel Barcellos, rua Sapopemba, n. 171, Bento Ribeiro, ás 20 horas.

Cruzada Espirita Caminheiros de Jesus, rua do Ouvidor n. 15, 2º andar, ás 20 horas.

Instituição Legião do Amor, rua do Cattete n. 342, sobrado, ás 20 horas.

Centro Espirita Jesus, Maria José, rua General Clarindo n. 43 Engenho de Dentro, ás 20 horas.

LIGA ESPIRITA DO BRASIL
Rua do Ouvidor n. 15-2º and.

Amanhã, sexta-feira, ás 20 1|2 horas, realizar-se-á o acto unico da Semana de Christo, em commemoração á desencarnação do espirito do mestre bem amado. Será orador da solennidade o venerando confrade general Jacques Ourique, que falará sobre o nascimento, a vida e a desencarnação de Jesus Christo.

Entrada franca na Casa dos Espiritas.

CENTRO ESPIRITA VICENTE DE PAULO
Rua Campos Salles n. 25, casa V

Este centro realiza hoje, 2 do corrente, a 2ª assembléa geral, ás 20 horas, para eleição de sua nova directoria, e por nosso intermedio são convidados todos os socios ao seu comparecimento á hora indicada.

MARIANO RANGO D'ARAGONA

Desde 22 de março ultimo, que o nosso distincto confrade e provecto collaborador, Mariano Rango D'Aragona, se encontra acamado, em sua residencia, á rua Therezina n. 5, Santa Thereza, atacado de colite intestinal. Pedimos a todos os confrades preces a Jesus, pelo seu prompto restabelecimento.

AOS NOSSOS CONSULTANTES

E' tão grande o numero de cartas pedindo-nos conselhos moraes, principalmente vindos do interior, que, por melhor boa vontade que tenhamos, não os podemos responder com muita urgencia.

Assim, pedimos aos nossos innumeros e distinctos consultantes que aguardem pacientes as respectivas respostas.

IMPORTANTE

O encarregado desta secção attende a todos os interessados diariamente, nesta redacção, das 18 ás 19 horas.

ALBAPENITUM
E' o especifico da GRIPPE
247, R. São Pedro, 247

PEQUENOS ---- ANNUNCIOS

NESTA SECÇÃO OS ANNUNCIOS NÃO DEVEM TER MAIS DE 20 LINHAS

Cartões de Visita
Em RELEVO — Entregas em 24 horas
Cento — 12$000
PAPELARIA RIBEIRO
Rua Ouvidor, 164

LIVRARIA ALVES
Livros collegiaes e academicos
RUA DO OUVIDOR, 166

J. PINTO Consegue os melhores juros para hypothecas e as melhores condições para a compra venda, concertos, construcção e avaliação de propriedades Rua Buenos Aires, 109 1.º Phone 3-5122.

PERDEU-SE a cautela A 20.154 da casa Gonthier — (Henry, Filho & Cia.) — filial á rua Sete de Setembro, 195.

PLACAS
EM 10 MINUTOS
Em metal amarello ou nickelado, com protectores transparentes, letras moveis e em relevo. A mais recente novidade. As mais indicadas e estheticas para toda classe de profissionaes. Para escriptorios e residencias, 50% mais baratas. Pedidos para a rua MARECHAL FLORIANO, 52 sobrado. Tel.: 4-6373.

CARITAS SOCIAL

A Sociedade "Caritas Social" continuando a interessar-se pela mocidade feminina, communica que possue actualmente maior numero de quartos ao alcance de moças de bons costumes que queiram dar a preferencia.

Trata-se na rua Marquez de Abrantes, 18.

Pelo Sagrado Coração de Jesus

Uma senhora de edade, doente, sem poder trabalhar, estando cega de uma das vistas e outra operada de catarata, passando as maiores necessidades, pede ás pessoas caridosas, por alma de seus queridos parentes e pela Sagrada Paixão e Morte de N. Senhor Jesus Christo, uma esmola para o seu sustento, que Deus a todos recompensará; á rua Itapirú, 213, casa 11 (onze), perto da rua Navarro. Bondes de Catumby e Itapirú; em frente ao portão da rua.

10 % AO ANNO — Juros de hypothecas e descontos que se obtêm com J. Pinto — Buenos Aires, 109, sob. — Telephone 3-5122.

EDITAES

PRIMEIRO OFFICIO DO PROTESTO DE LETRAS E TITULOS.

Acham-se em meu cartorio, á rua dos Ourives, 98, 1º andar para serem protestadas por falta de pagamento duas notas promissorias de 200$000 cada uma emittidas por Godofredo Genecio de Barros (credor: Banco Allemão Transatlantico), como não tenha sido encontrado o referido emittente, pelo presente, o intimo para pagal-as ou dar-me as razões porque não o faz.
Rio de Janeiro, 1 de abril de 1931 — O Official, Jacques Maciel.

PRIMEIRO OFFICIO DO PROTESTO DE LETRAS E TITULOS.

Acha-se em meu cartorio, á rua dos Ourives, 98, 1º andar para ser protestada por falta de pagamento uma duplicata de 964$800 assignada por Egydio & Quiteuse a favor de Nunes Martins & Cia., como se acham ausentes aquelles, pelo presente, os intimo para pagal-a ou dar-me as razões porque não o fazem.
Rio de Janeiro, 1 de abril de 1931 — O Official, Jacques Maciel.

PRIMEIRO OFFICIO DO PROTESTO DE LETRAS E TITULOS.

Acha-se em meu cartorio, á rua dos Ourives, 98, 1º andar para ser protestada por falta de pagamento uma duplicata de 199$300 assignada por Valerio Rosa dos Santos a favor de Ludgero Lima da Costa, como se ache aquelle ausente, pelo presente, o intimo para pagal-a ou dar-me as razões porque não o faz.
Rio de Janeiro, 1 de abril de 1931 — O Official, Jacques Maciel.

PRIMEIRO OFFICIO DO PROTESTO DE LETRAS E TITULOS.

Acha-se em meu cartorio, á rua dos Ourives, 98, 1º andar para ser protestada por falta de pagamento uma duplicata de 107$000 assignada por Augusto C. Boschen a favor de Adib Maldaun & Irmão, como se acha ausente aquelle, pelo presente, o intimo para pagal-a ou dar-me as razões porque não o faz.
Rio de Janeiro, 1 de abril de 1931 — O Official, Jacques Maciel.

PRIMEIRO OFFICIO DO PROTESTO DE LETRAS E TITULOS.

Acha-se em meu cartorio, á rua dos Ourives, 98, 1º andar para ser protestada por falta de pagamento uma nota promissoria de 1:000$000 emittida por Delfim de Castro Neves e avalisada por J. Alves Vianna, a favor da Associação dos Engrs. e Industriaes, como não fossem aquelles encontrados, pelo presente, os intimo para pagal-a ou dar-me as razões porque não o fazem.
Rio de Janeiro, 1 de abril de 1931 — O Official, Jacques Maciel.

PRIMEIRO OFFICIO DO PROTESTO DE LETRAS E TITULOS.

Acham-se em meu cartorio, á rua dos Ourives, n. 98, 1º andar, para serem protestadas por falta de pagamento duas duplicatas sendo uma de 133$380 e outra de 460$540, assignadas por João da Silva Pinho, de Nova Iguassú, (credores: R. Veiga & Cia.), como se ache ausente o devedor, pelo presente, o intimo para pagal-a ou dar-me as razões porque não o faz.
Rio de Janeiro, 1 de abril de 1931 — O Official, Jacques Maciel.

PRIMEIRO OFFICIO DO PROTESTO DE LETRAS E TITULOS.

Acha-se em meu cartorio, á rua dos Ourives, 98, 1º andar para ser protestada por falta de pagamento uma nota promissoria de 1:548$500 assignada por João Gonçalves Gomes a favor de Ferreira Braga & Cia., como não fosse aquelle encontrado, pelo presente, o intimo para pagal-a ou dar-me as razões porque não o faz.
Rio de Janeiro, 1 de abril de 1931 — O Official, Jacques Maciel.

PRIMEIRO OFFICIO DO PROTESTO DE LETRAS E TITULOS.

Acha-se em meu cartorio, á rua dos Ourives, 98, 1º andar para ser protestada por falta de pagamento uma nota promissoria de 2:000$000 avalisada por Moacyr Braz Cunha a favor da Caixa Federal, como não fosse encontrado o avalista, pelo presente, o intimo para pagal-a ou dar-me as razões porque não o faz.
Rio de Janeiro, 1 de abril de 1931 — O Official, Jacques Maciel.

SEGUNDO OFFICIO DO PROTESTO DE LETRAS E TITULOS.

Em meu cartorio, á rua do Ouvidor, 43, sobrado, se acha para ser protestada por falta de pagamento uma nota promissoria de 500$000, emittida por Mario Corrêa Lopes e apresentada a protesto por Hugo Jackson Pinto; e como não tenha sido aquelle encontrado o intimo para pagal-a ou dar-me as razões porque não o faz.
Rio de Janeiro, 1 de abril de 1931 — O official, Nelson Baptista.

SEGUNDO OFFICIO DO PROTESTO DE LETRAS E TITULOS.

Em meu cartorio, á rua do Ouvidor, 43, sobrado, se acha para ser protestada por falta de devolução a letra de cambio de 1878$300, aceita por Eduardo Fernandes e apresentada a protesto pelo Banco Hypothecario e Agricola do Estado de Minas Geraes, mandatario; e como não tenha sido aquelle encontrado o intimo para pagal-a ou dar-me as razões porque não o faz.
Rio de Janeiro, 1 de abril de 1931 — O official, Nelson Baptista.

SEGUNDO OFFICIO DO PROTESTO DE LETRAS E TITULOS.

Em meu cartorio, á rua do Ouvidor, 43, sobrado, se acha para ser protestada por falta de pagamento uma duplicata de 963$500 assignada por G. R. Peixinho e apresentada a protesto por Gonçalves Fonseca & Cia.; e como não tenha sido aquelle encontrado o intimo para pagal-a ou dar-me as razões porque não o faz.
Rio de Janeiro, 1 de abril de 1931 — O official, Nelson Baptista.

SEGUNDO OFFICIO DO PROTESTO DE LETRAS E TITULOS.

Em meu cartorio, á rua do Ouvidor, 43, sobrado, se acha para ser protestada por falta de devolução de duplicata de 1: 25.623, uma triplicata de 1:775$790 de mercadorias compradas por Manoel Gonçalves Pereira a Teixeira, Carlos & Cia. e por estes apresentada a protesto; e como não tenha sido aquelle encontrado o intimo para devolvel-a ou dar-me as razões porque não o faz.
Rio de Janeiro, 1 de abril de 1931 — O official, Nelson Baptista.

SEGUNDO OFFICIO DO PROTESTO DE LETRAS E TITULOS.

Em meu cartorio, á rua do Ouvidor, 43, sobrado, se acha para ser protestada por falta de pagamento de 260$000 emittida por Lucio Gomes dos Santos e apresentada a protesto por Manoel C. de Carvalho & Cia., mandatario; e como não tenha sido aquelle encontrado o intimo para pagal-a ou dar-me as razões porque não o faz.
Rio de Janeiro, 1 de abril de 1931 — O official, Nelson Baptista.

SEGUNDO OFFICIO DO PROTESTO DE LETRAS E TITULOS.

Em meu cartorio, á rua do Ouvidor, 43, sobrado, se acha para ser protestada por falta de pagamento uma nota promissoria de 500$000 emittida por Paulo Cunha e avalisada por Pedro Teixeira da Cunha e apresentada a protesto por Lyrio, Janot & Cia.; e como não tenham sido aquelles encontrados os intimo para pagal-a ou dar-me as razões porque não o fazem.
Rio de Janeiro, 1 de abril de 1931 — O official, Nelson Baptista.

SEGUNDO OFFICIO DO PROTESTO DE LETRAS E TITULOS.

Em meu cartorio, á rua do Ouvidor, 43, sobrado, se acha para ser protestada por falta de pagamento uma duplicata de 236$500 assignada por A. J. Baptista e apresentada a protesto por Condoroll S|A.; e como não tenha sido aquelle encontrado o intimo para pagal-a ou dar-me as razões porque não o faz.
Rio de Janeiro, 1 de abril de 1931 — O official, Nelson Baptista.

TERCEIRO OFFICIO DE PROTESTO DE LETRAS E TITULOS.

Está em meu cartorio, á rua da Quitanda, 130, 1º andar, para ser protestada por falta de pagamento e por parte do Banco Allemão uma duplicata de 1:500$000, assignada por Guilherme Merlino e não sendo este encontrado, pelo presente, o intimo a pagal-a ou dar-me as razões porque não o faz.
Rio de Janeiro, 1 de abril de 1931 — O Official, Miguel Tostes.

TERCEIRO OFFICIO DE PROTESTO DE LETRAS E TITULOS.

Está em meu cartorio, á rua da Quitanda, 130, 1º andar, para ser protestada por falta de pagamento e por parte do Banco do Brasil uma duplicata de 4:150$000, assignada por Walter Langkjer e não sendo este encontrado, pelo presente, o intimo a pagal-a ou dar-me as razões porque não o faz.
Rio de Janeiro, 1 de abril de 1931 — O Official, Miguel Tostes.

TERCEIRO OFFICIO DE PROTESTO DE LETRAS E TITULOS.

Está em meu cartorio, á rua da Quitanda, 130, 1º andar, para ser protestada por falta de pagamento e por parte de Francisco Vieira Lourenço uma promissoria de Rs. 1:500$000, emittida por Emilia Pereira Machado e não sendo esta encontrada, pelo presente, o intimo a pagal-a ou dar-me as razões porque não o faz.
Rio de Janeiro, 1 de abril de 1931 — O Official, Miguel Tostes.

Trens para Therezopolis

A Directoria da Estrada fará correr, hoje, quinta-feira santa, dia 2, um trem extraordinario, que partirá da estação de Barão de Mauá, ás 14 horas em ponto.

Sabbado, dia 4, correrá o trem de costume, que partirá daquella estação ás 2 horas da tarde.

DEFENDA A SAUDE!
Mas se ficar doente,
DEFENDA O SEU DINHEIRO !
comprando mais barato na
Drogaria V. Silva
Assembléa, 34
os medicamentos indicados.
Essa casa é a tal que limitou a 10 % *apenas* o lucro de suas vendas.
Seringas para injecção, irrigadores, saccos de gelo e de agua quente, bicos de mamadeira, algodão, gaze, etc., tudo por preço mais commodo que em qualquer parte.

Associação Geral de Auxilios Mutuos da Estrada de Ferro Central do Brasil

AVISO

São convidados todos os srs. associados a collaborarem na reforma dos estatutos, enviando as suas suggestões á commissão de revisão, diariamente, na séde social.

Luiz da Silva Pereira Bastos
1º secretario

TELEPHONE 2-2271 TELEPHONE 2-3807
ENTREGUE A DISTRIBUIÇAO OU A ORIENTAÇAO DE SUA PUBLICIDADE AOS TECHNICOS DA EMPREZA COMMISSARIA Ltda. EDIF. ODEON - SALAS: 610-611

VIDRO 4$
JUVENTUDE ALEXANDRE
Os CABELLOS BRANCOS voltam ao natural
A CASPA desapparece e
evita a CALVICIE

APPROXIMAÇÃO PAGA

Da grande loteria de 200:000$, ante-hontem extraida, que coube ao n. 11.186, foi, hontem, paga ao sr. Adolpho Balfalmante, o bilhete n. 11.187 da approximação, achando-se exposto no "Ao Mundo Loterico" — rua do Ouvidor, 139. Hoje, 100:000$00 da Rainha — inteiros 25$, meios 12$500 e fracções a 2$500. Depois de amanhã, 200:000$, integraes, inteiros 20$, meios 10$, quartos 5$, fracções 1$; terça-feira, 7 — 500:000$ da Gaucha, ... no Ultra — 2º premio, 200:000$, 3º premio 100:000$; 4º premio 50:000$ e 5º premio, 20:000$, por 230$ e as fracções 11$500. Em 14 — outros 500:000$ da Mineira, inteiros 200$, fracções 10$ — a venda no "Ao Mundo Loterico".

DR. APRIGIO DOS ANJOS
ADVOGADO
RUA QUITANDA, 47
2.º andar - Sala 11
Telephone 4-5485

TEU E' O MUNDO

INTELIGENTE LEITOR ou ENCANTADORA LEITORA Queres conhecer os meios que te guiarão a conseguir Fortuna, Exito em Negocios Jogos e Loterias? Pede GRATIS meu livrinho: "O MENSAGEIRO DA DITA" — Remetti 500 reis em sêllos para resposta. Direcção: Pfra. NILA MARA — Calle Matheu 1924 — BUENOS AIRES. (Argentina).

O seguro de vida é indispensavel a todas as profissões

O Advogado
Em lida constante com o crime em todas as suas modalidades sabe muito bem o advogado — principalmente o criminal — que onde está o homem está o perigo; e esse perigo pode muita vez ser a morte. Todos temos a vida por um fio; mas nem todos têm occasião de verificar essa verdade axiomatica.
Conhece a bem o advogado, a quem cumpre antes de tudo advogar a causa dos entes que lhe são caros, defendendo-os das necessidades e da pobreza, no caso de uma dessas imprevisiveis surpresas do Destino.
Em qualquer caso, como a Morte; certa — o "Seguro de Vida" é o unico remedio para attenuar-lhe as dolorosas consequencias.
Segurar a vida é dever de todo o homem que ama "de facto" e não "de palavras" a sua familia.
A EQUITATIVA
SOCIEDADE DE SEGUROS SOBRE A VIDA
Fundada em 1896
Offerece as melhores condições para um seguro de vida
LIQUIDAÇÕES RAPIDAS E FACEIS POR FALLECIMENTO E EM VIDA DO SEGURADO
SORTEIOS TRIMESTRAES EM DINHEIRO
Pedi, hoje mesmo, prospectos á
EQUITATIVA
TRAVESSA DO OUVIDOR, 27
(Séde provisoria)

Companhia Aurea Brasileira

Avenida Passos, 11

Perdeu-se a cautela n.º 101992 da série B da Secção de Penhores, desta Companhia.

Nada de reclames
MARIA DA FONTE
é a melhor das cervejas
Phones 4-2657 e 8-4081

GYMNASIO MADUREIRA
(Dirigido por officiaes do Exercito)
INTERNATO, SEMI-INTERNATO, EXTERNATO. — EXAMES OFFICIAES
ESCOLHIDO CORPO DOCENTE
MATRIZ: Rua Maria Freitas n. 1 Em frente á Estação de Madureira EXTERNATO MIXTO Bondes á porta
FILIAL: JACAREPAGUA' Rua Candido Benicio 63 a 71 Bondes á porta INTERNATO, SEMI-INTERNATO, EXTERNATO
CURSOS: PRIMARIO, ADMISSÃO, GYMNASIAL, COMMERCIAL E AVULSOS
CURSO PROFISSIONAL ANNEXO, compreendendo: Admissão ás Escolas de Aviação Militar, Sargentos de Infantaria e Administração, curso para admissão ao Centro de Instrucção de Transmissões, curso para Radiotelegraphistas da Marinha e do Telegrapho nacional, Dactylographia e Tachygraphia.
Curso para candidatos a chauffeurs, dispondo o estabelecimento de installação apropriada. (Preços modicos)
Estadio para educação physica--Tiro para os alumnos maiores de 16 annos
DACTYLOGRAPHIA E TIRO GRATUITOS

Rheumatismo - Ulceras - Tumores Magreza - Rachitismo e demais doenças provenientes de impureza do sangue
LUETYL
O UNICO Experimentado officialmente E ADOPTADO NO EXERCITO E MARINHA
SÓ RECEITO "LUETYL" SEI QUANTO VALE!
NOTAVEL ESPECIFICO DA SYPHILIS

Policia Militar do Districto Federal

ASSISTENCIA DO PESSOAL
Serviço para hoje:
Uniforme, 6º (kaki).

Superior de dia, cap. Dino; official de dia ao quartel general, cap. Castello; medico de dia, cap. grad. dr. Saraiva; medico de promptidão, 2º ten. hon. dr. Mendonça pharmaceutico de dia, 2º ten. Climaco; dentista de dia, 2º ten. Sayão; interno de dia, academico Simoni; ronda com o superior de dia, 2º ten. Alvarez; guarda da P. Central, 2º ten. Gastão; guarda da Amortização, 2º ten. Jocelyn; guarda do Thesouro, 2º ten. Baptista; promptidão no quartel general, asp. Guimarães; guarda da Moeda, 2º ten. Isaias; ronda especial, sargentos Estrellita, Matson e Heliodoro; auxiliar do official de dia ao Q. G., sargento Clarimundo do 3º batalhão; enfermeiros de promptidão ao Q. G., cabo Jayme; musica de promptidão, a do 4º B. I.; piquete ao quartel general, 2 corneteiros 5º B. I.; ordens á Assistencia do Pessoal, 2 praças do C. Mtr.; motocyclista de dia, soldado Waldomiro.

NOS CORPOS

Dia — No 1º batalhão, cap. Nobrega; no 2º, cap. Polonia; no 3º, 2º ten. Lothario; no 4º, 2º ten. Oliveira; no 5º, cap. Ashton; no 6º, cap. Furtado; no Regimento de Cavallaria, 2º ten. Mattos; na C. de S. Auxiliares, 1º ten. João dos Santos; na C. de Metralhadoras, asp. Jorge.

Promptidão — 1º ten. Anthero; 2º ten. Blanco; 1º ten. Jesuino; 2º ten. Mario; asp. Olympio; 2º ten. Sylvio; asp. Justiniano

Ronda de empregados — Sargentos Neves do 3º B. I., Cunha do 4º B. I., Sobral emp. na E. P. C., Freitas emp. na Contadoria, Aggripino Costa emp. I. G. e Jorge Emp. na S. G.

Junta de Inspecção de Saude — Drs. cap. Macedo, 1º ten. Calmon e 2º ten. Farias.

CORPO DE BOMBEIROS

Serviço para hoje:

Director do serviço, cap. Vieira; official de dia, 1º ten. Edmundo; auxiliar de dia, 2º ten. Ladeira; 1º soccorro, cap. Alexandre; 2º soccorro, 2º ten. Gomes; manobras, 1º ten. S. Costa; medico de dia, cap. dr. Borelli; medico de emergencia, 1º ten. dr. Nelson; interno, academico Trocoli; dia á pharmacia, major Herminio; ronda geral, 1º ten. Sergio. Folgam os commandantes das estações: Cáes do Porto e Meyer.

INDICADOR PROFISSIONAL

GONORRHÉA
IMPOTENCIA
CANCROS DUROS E MOLLES
ESTREITAMENTO DA URETHA
Tratamento rapido e moderno
DR. ALVARO MOUTINHO
Buenos Aires, 77-4º — 9 ás 10 horas.

HERNIAS HYDROCELLES
(Quebraduras)
Cura radical sem operação, sem dôr e sem prejuizo das occupações
FRAQUEZA SEXUAL .. ..
Tratamento especial e moderno
DR. PEDRO LUZ
ex-assistente da S. C. Misericordia do Rio de Janeiro — Espec. em vias urinarias e molestias de crianças.
PHARMACIA LUZ —:|:— Rua Frei Caneca, 52.
PHONE 4-1056.
Das 8 ás 10 e das 16 ás 19 horas

Clinica Medico-cirurgica
DR. AMERICO CAPARICA
Consultorio: Rua Visconde do Rio Branco, 31 (sobrado).
DIARIAMENTE DAS 3 A'S 7 HORAS
TELEPHONE: 2-2849.
Residencia — Rua Riachuelo, 56
TELEPHONE: 2-7804.

DR. JOSE' DE ALBUQUERQUE
DOENÇAS SEXUAES NO HOMEM
Diagnostico causal e tratamento da IMPOTENCIA em moço. Rua Carioca, 22.
De 1 ás 6.

Dr. Giovanni Infante
Tuberculose (Tratada pelo methodo Maragliano) — Syphilis — Molestias venereas da pelle — Impotencia.
—:|:— CONSULTORIO: —:|:—
Rua Ramalho Ortigão, 9, 1º andar Sala, 1 — Telephone, 2-6102.
Das 9 ás 11 e das 4 ás 7 horas
Residencia: ITAJUBA HOTEL
Telephone: 2-3690.

DR. DUARTE NUNES
Orgão genito-urinarios
(ambos os sexos)
Gonorrhéa e suas complicações
Rua S. Pedro, 64 — Das 8 ás 18

CASA DE SAUDE SÃO SEBASTIÃO
RUA BENTO LISBOA, 160
Situada no local mais aprazivel desta cidade — Aberta á clinica de todos os senhores medicos. —OPERAÇÕES E PARTOS — Pavilhão especial para convalescentes — REGIMENS ALIMENTARES — DUCHAS — RAIO X — RAIOS ULTRA-VIOLETA. — Diaria desde 15$000 — Direcção: Luiz Simões Correa director: dr. Alcides Senra director medico.
TELEPHONES 5-4001 e 5-4002.

GONORRHÉA
aguda, chronica e complicações tratamento indolor, sem lavagens, massagens da prostata ou processos mechanicos ou causticos (de inconvenientes no momento, dôr, e futuros, callos e incurabilidade). Clinica do Dr. Cocio Barcellos, ex-assistente da Fac. de Med. (longa pratica da especialidade — technica de Boerner, Nagelschmidt, Berlim e Kowarschik, Vienna). Das 9 ás 11 e 3 ás 6. Av. Rio Branco, 33 (1º). Tel. 3-0001.
AVISO — Pela rapidez da cura e amplitude das installações, preços muito reduzidos.

INFORMAÇÕES COMMERCIAES

CAMBIO

3 21|32 a 3 11|16 d.

O mercado de cambio abriu e funccionou, hontem, em condições estaveis. O Banco do Brasil, operava a 3 23|32 d., e os estrangeiros davam todos a essa taxa e compravam a 3 23|32 d., com dinheiro a 13$280 para o dollar.

O mercado demonstrava tendencias favoraveis. Alguns bancos, inclusive o do Brasil, passaram a sacar a 3 11|16 d.; entretanto, houve dinheiro a essa taxa e a expectação.

Na reabertura só aquelle banco sacava a 11|16 d., operando os outros a 3 21|32 d., e comprando a 3 23|32 d.

Assim ficou sem nova alteração. Hoje, o mercado encerrá o expediente ao meio-dia e não funccionará amanhã.

OS BANCOS AFFIXARAM AS SEGUINTES TAXAS PARA COBRANÇAS

A 90 d|v.: — Londres, 3 21|32 a 3 11|16; (libra, 65$641 a 65$691); Paris, $526 a $532; Nova York, 13$465 a 13$595; Canadá, 13$540.

A' vista — Londres, 3 5|8 e 3 2-|32 (libra, 66$207 e 65$641); Paris, $529 a $534; Italia, $708 a $715; Portugal, $606 a $615; Provincias, $617 a $623; Nova York, 13$100 a 13$630; Canadá, 13$630; Hespanha, 1$475 a 1$500; Provincias, 1$505 a 1$510; Suissa, 2$600 a 2$630; Buenos Aires, papel, 4$710 a 4$800; Montevidéo, 9$560 a 9$850; Japão, 6$630; Suecia, 3$650 a 3$660; Noruega e Dinamarca, 3$560; Hollanda, 5$460; Allemanha, 3$200; Belgica, papel, 1$879 a $380; ouro, 1$880 a 1$900; Slovaquia, $408; Grecia, $170; Hespanha, 1$340; Rumania, $083; Austria, 1$920 a 1$925 e Chile, 1$670.

TAXAS POR CABOGRAMMA

A' vista — Londres, 3 19|32 a 3 39|64; Paris, $536 a $538; Italia, $716; Nova York, 13$660 a 13$680; Canadá, 13$680; Suissa, 2$640; Belgica, papel, $382; Portugal, $615; Hespanha, 1$505; Hollanda, 5$480; Suecia, 3$670; Noruega e Dinamarca, 3$660; Allemanha, 3$260; Buenos Aires, papel, 4$810; Montevidéo, 9$810; Japão, 6$760 e Slovaquia, $408.

MERCADO DE TITULOS

Foram negociadas hontem, em bolsa, os seguintes titulos:

Apolices:	
8 Uniformisadas 1:000$ ..	747$000
2 Idem, idem	746$000
3 D. Emis. nom. 1:000$	749$000
28 Idem, port. 1:000$	704$000
42 Idem, idem	704$000
52 Idem, idem	703$000
1 O. Thes. 500$ 1930 ..	923$000
50 Idem 1:000$ 1930	923$000
25 Idem, idem	922$000
1 Thes. Minas 200$	802$000
1 Idem 500$	800$000
50 Idem 1:000$	802$000
54 Idem, idem	800$000
1 Obras do Porto port...	715$000
Municipaes:	
25 Emp. de 1904 nom. ..	630$000
24 Idem de 1906 port.	147$000
16 Idem 1920 port.	134$000
1 Dec. n. 1535 port. ..	153$000
15 Idem n. 1933 port. ..	184$000
30 Idem n. 3264 port. ..	149$500
100 Petropolis (1918)	165$000
20 Pref. de Pelotas	840$000
Acções:	
42 Docas de Santos port.	234$000
50 Idem idem	235$000
400 Minas de São Jeronymo	84$000
44 Tecidos Alliança	25$000
Alvará:	
5 D. Emissões nom.	747$000
16 Idem, idem	749$000
400 Seg. Phenix c.|40$000.	85$000
9 Seg. Previdencia	4:200$
2 E. R. Grande do Sul 500$ 5%	300$000

CAFE'

TYPO 7, 18$600

Esteve o mercado de café, hontem, sem firmeza, mas com o typo 7 cotado á base de 18$600 por arroba. A procura verificada foi regular e os negocios realizados de maior vulto. Fecharam-se na abertura 5.565 saccas e durante o dia mais 3.704, no total de 9.269 ditas.

O mercado fechou com tendencias desfavoraveis.

COTAÇÕES

Typos	Arroba
Typo 3	21$800
Typo 4	21$000
Typo 5	20$200
Typo 6	19$400
Typo 7	18$600
Typo 8	17$600

Pauta semanal — 1$260 por kilogramma.

Imposto mineiro, 4$567 papel, por 1$000 ouro, por sacca.

— Em Nova York, a bolsa accusou baixa de 5 a 10 pontos no fechamento anterior.

O MOVIMENTO ESTATISTICO FOI O SEGUINTE:

Entradas 19.462 saccas, sendo 2.399 pela Central e 17.063 pelos Armazens Reguladores e Autorizados.

Desde o dia 1 do mez entraram 488.417 saccas; media, 15.755; desde o dia 1º de julho, 3.168.260; media, 11.274; idem, no anno pasado, ... 2.378.556 saccas.

Embarques 23.113 saccas, sendo 16.831 para os Estados Unidos, 4.637 para a Europa, 600 para o Rio da Prata e 1.045 por cabotagem.

Desde o dia 1º do mez foram embarcadas 451.310 saccas; desde 1º de julho, 3.073.639; idem, no anno passado, 2.176.607; ficando em "stock" 291.905; idem, no anno passado, 335.541 ditas.

— O mercado de Santos funccionou calmo, dando o typo 4 á base de 17$600, por 10 kilos; vendas não houve.

Entraram nesse mercado 36.706 saccas, sairam 149.204, foram embarcadas 43.151, ficando em "stock" 977.740.

— Pasaram por Jundiahy com destino a Santos, 28.000 saccas.

ALGODÃO

Mantendo a mesma posição de firmeza observada no fechamento anterior, abriu e funccionou hontem, o mercado disponivel de algodão, tendo conservado as cotações anteriores.

O movimento estatistico, foi o seguinte:

	Fardos
Entradas — Não houve.	
Saidas	598
Stock	5.025

As cotações de hontem, foram as seguintes:

Preços para 10 kilos

Fibra longa — Seridó:	
Typo 3	39$500
Typo 5	38$000
Fibra media — Sertões:	
Typo 3	38$000
Typo 5	34$000
Ceará:	
Typo 3	37$000
Typo 5	33$500
Fibra curta — Mattas:	
Typo 3	35$500
Typo 5	32$500
Paulista:	
Typo 3	35$000
Typo 5	32$500

O mercado a termo não funccionou.

ASSUCAR

Paralysado, com algumas cotações accusando baixa e negocios destituidos de interesse, abriu e funccionou hontem o mercado disponivel de assucar.

O movimento estatistico foi o seguinte:

	Saccas
Entradas — Não houve.	
Saidas	6.339
Stock	560.757

As cotações para hontem, foram as seguintes:

PREÇOS PARA 60 KILOS

Branco crystal	35$000	38$000
Branco 2º jacto	Não ha	
Branco 3ª sorte ..	idem	
Mascavinho	30$000	33$000
Crystaes amarello ..	33$000	34$000
3º jacto	idem	
Mascavo	27$000	29$000

O mercado a termo, por falta de numero legal de corretores, não funccionou.

CENTRO COMMERCIAL DE CEREAES

De accordo com o boletim fornecido pelo Centro Commercial são os seguintes os preços para a semana corrente:

ARROZ		60 kilos
Agulha esp. brilh.	66$000	68$000
Idem, sup. brilh...	60$000	62$000
Idem Especi.	56$000	58$000
Idem, Superior ..	46$000	48$000
Idem, Bom	38$000	40$000
Idem Regular ...	30$000	32$000
Japonez, esp.	30$000	32$000
Idem de 1ª	28$000	29$000
Idem de 2ª	26$000	27$000
Idem regular	23$000	25$000
Typos Jap. bons .	23$000	25$000
ALFAFA		Kilo
Nacional ou estrag.	$300	$320
AMENDOIM		25 kilos
Em casca	17$000	19$000
ALHOS		Cento
Nacionaes	—	—
Estrangeiros	6$000	6$500
ALPISTE		Kilo
Nacional	1$500	1$600
Estrangeiro	1$700	1$800
ARARUTA		Kilo
Araruta		3$500
BACALHA'O		58 kilos
Especial	140$000	175$000
Superior	125$000	135$000
Escamudo	105$000	108$000
BANHA		Caixa
P. Alegre e Lag.	174$000	183$000
Itajahy	185$000	190$000
BATATAS		Kilo
do interior	$480	$560
Do Sul	—	—
Estrangeiras	Não ha	
FARINHA DE MANDIOCA		50 kilos
Fina, P. Alegre ..	21$500	22$000
Entre-Fina	16$000	16$500
Grossa	14$500	15$000
ERVILHAS		Kilo
Ervilhas	2$000	2$100
CEBOLAS		Kilo
Nacionaes	$460	$500
Estrangeiras	—	—
FEIJAO		60 kilos
Preto esp., Porto Alegre (novo) ..	23$000	24$000
Preto bom	15$000	16$000
Branco	20$000	22$000
Manteiga (novo)..	32$000	34$000
Mulatinho (novo).	24$000	26$000
Fradinho, nac. ..	34$000	35$000
Fradinho, estrang.	44$000	46$000
Cores não espec..	16$000	18$000
GRAO DE BICO		Kilo
Grão de Bico	2$400	2$600
LENTILHAS		Kilo
Lentilhas	$500	$600
LOMBO		Kilo
De porco salgado mineiro)	2$800	3$000
De porco salgado (do Sul)	2$400	2$500
HERVA MATE		Kilo
Herva-mate	$800	$900
MANTEIGA		Kilo
Do interior	4$500	5$000
POLVILHO:		
Do Norte	$450	$460
Do Sul	$380	$400
MILHO		60 kilos
Cattete, verm. .. .	12$500	13$000
Idem, amarello .. .	11$000	11$500
Idem, mesclado ...	9$000	10$000
Cunha ou Dente de Cavallo	—	—
TAPIOCA		Kilo
Tapioca	$900	1$200
TOUCINHO		Kilo
Mineiro	2$300	2$500
Paulista	2$800	[illegible]
De fumeiro	3$000	3$100
XARQUE		Kilo
Mantas puras —R. da Prata	2$900	3$300
Mantas puras — nacional	2$700	3$100
Patos e mantas, R. da Prata	2$500	2$800
Patos e mantas, nacional	2$200	2$600

CAPITAL 100 REIS

Diario Carioca

INTERIOR 200 REIS

Director: J. E. DE MACEDO SOARES

Anno IV — Numero 848 | Rio de Janeiro, Quinta-feira, 2 de Abril de 1931 | Numero avulso 100 réis

LUTO NA AVIAÇÃO NACIONAL

Rolando das alturas, um avião tomba, desastradamente, sobre uma casa, produzindo consideraveis estragos

O BALANÇO DO HORRIVEL SINISTRO: — UM SOLDADO MORTO, OUTRO GRAVEMENTE FERIDO E O TENENTE AVIADOR EM ESTADO MELINDROSO — NOTAS DA REPORTAGEM DO "DIARIO CARIOCA"

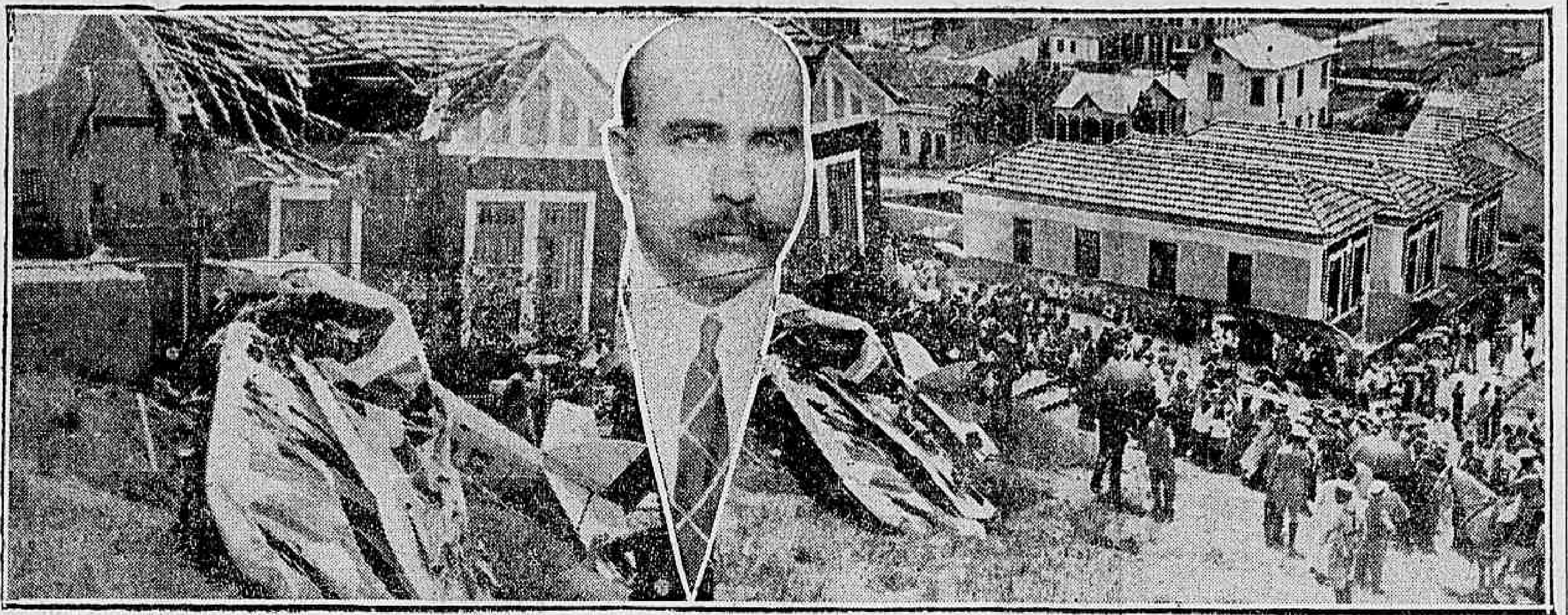

Flagrantes do horrivel sinistro, vendo-se o avião espatifado, a casa arruinada e a familia do commerciante Manoel Antunes.

A manhã luminosa de hontem foi funestamente assignalada por impressionante desastre que veiu mais uma vez cobrir de luto, a Aviação Nacional.

Uma poderosa unidade da nossa esquadrilha aerea, rolando da amplidão, numa queda brusca e vertiginosa, foi tombar desastradamente sobre uma casa que ficou reduzida a escombros.

Foram bem lamentaveis as consequencias do horrivel sinistro. Podiam, entretanto, ser mais funestas, ainda. Quiz o mesmo destino que abaleu as grandes azas audaciosas, que o marco da fatalidade não assumisse as formidaveis proporções angustiosamente previstas.

Não se pode ainda com precisão dizer a origem do desastre.

Teria havido imprudencia? Precipitação?

Teria o apparelho falhado, quando solicitado pelo piloto?

Eis o que será devidamente apurado em inquerito.

Por emquanto, apenas interessa aos leitores, saber como despencando lá das alturas, o apparelho veiu espatifar-se em plena rua Jardim!

A partida para exercicios

Como de costume, o tenente Manoel Pinto da Silva Valle, da Escola de Aviação do Exercito, chegou muito cedo ao Campo dos Affonsos.

Acto continuo preparou o apparelho Morane Saulnier 225, da classe 130, para fazer vôos de exercicio.

Terminados os preparativos e quando o tenente Valle ia dar inicio ao vôo, appareceu o soldado Nelson, signaleiro, que dirigindo-se ao official disse:

— Dá licença seu tenente.

— O que é?

— Da-me uma passagem no apparelho?

— Pode entrar.

E satisfeitissimo o soldado entrou e rapido o apparelho iniciou o vôo.

Ninguem no Campo dos Affonsos ligou importancia, por se tratar de um vôo commum dos que são feitos a todo o momento.

O apparelho ganhou o espaço e tomou rumo do Engenho Novo, que era o ponto predilecto das operações do tenente Valle, mesmo porque reside naquella zona.

Estava já á boa altura, quando o tenente Valle deu inicio ao

"The looping the looping"

O piloto executou o salto "The looping the looping", entre os dois morros existentes na rua Barão do Bom Retiro.

Contra a expectativa do tenente Valle, o apparelho Morane Saulnier n. 225, fez uma curva muito larga, durante o "looping", de sorte que, ao completar o percurso do salto já estava quasi em terra.

O chamado trem de aterrissagem, isto é, a parte em que se acham montadas as rodas, etc., foi bater já na platibanda da casa n. 59 da rua Jardim, destruindo uma grande parte da sua cobertura.

O tenente Valle, safa-se do apparelho

Foi neste ponto que o tenente Valle desamarrando as correias, conseguiu pular, abandonando ao apparelho e vindo cair ao sólo.

O soldado Nelson, não teve tempo de se desenvolver das correias e ficou afflicto na sua almofada.

A esse tempo o

O accidente assumiu grandes proporções

Livre do seu piloto, o Morane n. 225, veiu cair na rua Jardim, ficando reduzido a um montão de madeiras e ferragens, porque ficou completamente inutilizado.

Nelson, lá estava na nacelli, desacordado!

Ao local correu o sargento Porto Alegre, que por ali passava.

Viu então o tenente Valle encostado a um muro, meio tonto.

Indo vêr o apparelho e lá encontrando o soldado Nelson, desapertou as correias e tirou-o de dentro do apparelho, mas em estado gravissimo.

Tenente Valle

Apresentava a fractura da base do craneo, esmagamento da perna direita e ferimentos e escoriações generalizadas.

Em caminho da Assistencia

A esse tempo chegava o auto-ambulancia da Assistencia que recolhia o soldado Nelson e o tenente Valle, que tambem apresentava ferimentos e escoriações generalizadas e que depois de medicado recolheu-se á sua residencia á rua Barão de Bom Retiro n. 792.

Recebidos os primeiros soccorros no Posto do Meyer, o soldado Nelson, foi, em seguida, internado

No Hospital Central do Exercito

Logo que ali deu entrada, o seu estado foi considerado gravissimo.

Os medicos presentes constituiram uma junta medica, que reputou logo um caso perdido.

O tenente Valle, que depois dos soccorros da Assistencia preferiu ir para a sua residencia, recolheu-se, mais tarde, ao Hospital Central do Exercito, por estar se sentindo mal, o que os medicos reputam o resultado do choque traumatico.

A morte do soldado Nelson

Nelson, caiu logo em estado de coma.

Ainda assim os medicos tentaram todos os recursos, muito se esforçando, para, ao menos, prolongar-lhe a vida.

Tudo inutil.

Pouca horas depois, Nelson exhalava o ultimo suspiro.

A casa avariada

Reside na casa n. 59 da rua Jardim, sobre a qual caiu o avião, o sr. Manoel Antunes, com sua senhora d. Emilia Antunes, que, despertada pelo barulho do motor, foi para o quintal, de onde assistiu todo o desastre.

Além das avarias na cobertura da casa, d. Emilia e seus filhos nada soffreram.

O que dizem por ali

E' voz corrente que o tenente Valle, costuma fazer evoluções muito baixinho naquella zona.

A's vezes todos têm a impressão de que elle vá chocar-se num daquelles morros.

Havia quem já esperasse o desastre, mais dia, menos dia.

O local guardado pela policia

O local em que caiu o apparelho esteve guardado pela policia, tendo ali comparecido o sr. major Newton Braga, dr. Frota de Aguiar, representando o 2º delegado auxiliar e o dr. Paulo Pinto, delegado do 19º districto.

O TERREMOTO DE MANAGUA

Novas e pormenorizadas informações sobre o terrivel cataclysmo — O elevado numero de mortos e feridos

NOVA YORK, 1 (Havas) — Chegam novas e pormenorizadas noticias sobre as consequencias do terremoto de Managua.

Os edificios das legações dos Estados Unidos e da Grã-Bretanha foram completamente devorados pelo fogo. Os principaes edificios publicos, varios bancos e innumeros escriptorios commerciaes ficaram reduzidos a escombros calcinados.

A cifra global dos mortos é avaliada em mil, approximadamente, e a dos feridos em varios milhares. Entre as victimas figura um certo numero de mulheres e crianças de nacionalidade yankee. Os feridos em estado grave estão sendo tratados no unico hospital que ficou de pé.

Por verdadeiro milagre, o palacio presidencial, construido no alto de uma collina, acha-se intacto.

Para Managua partiram á ultima hora varios hydro-aviões levando medicos, enfermeiros e abundante material sanitario.

O porta-aviões "Larington" partiu para Blue-Field, no litoral éste da Nicaragua, donde auxiliará os scerviços de soccorro.

DOIS MIL E QUINHENTOS MORTOS!

NOVA YORKA, 1 (Havas) — Segundo as ultimas informações recebidas pelo radio, da zona da catastrophe, o total dos mortos no recente terremoto de Managua, elevar-se-ia a dois mil e quinhentos, approximadamente.

Um despacho da Balboa para o "New York Times", annuncia, por outro lado, que já foram retirados mil e cem cadaveres dos escombros das casas destruidas pelo cataclysmo.

NOVO ABALO SISMICO!

NOVA YORK, 1 (Havas) — Telegraphan de New-Orleans: "A Tropical Radio captou, aqui, uma mensagem em que se annuncia que a região de Managua foi sacudida, as vinte e uma horas de hontem, por novo abalo sismico de certa intensidade, cujas exactas consequencias não estavam ainda apuradas".

Um velho advogado suicida-se ingerindo dez pastilhas de cyanureto de mercurio

Atacado de forte neurasthenia, de algum tempo a esta parte, o velho causidico fugia ao convivio dos seus.

A molestia implacavel o tormentava. Os terriveis padecimentos augmentavam de dia para dia e o velho advogado, vivia taciturno, não escondendo aos seus intimos o desespero de que estava possuido.

Trata-se do dr. Waldemar de Araujo Leite, casado, de 55 annos, com d. Margarida de Araujo Leite.

Residia o dr. Araujo Leite, em companhia de seu filho, o dr. Carlos Leite, alto funccionario publico, na casa n. 70 da Avenida Oswaldo Cruz.

Tempos depois de adquirir a molestia, que tanto o apoquentava, o dr. Araujo Leite, em companhia de sua esposa e filha, deixou a casa da Aenida Oswaldo Cruz, passando a residir num appartamento do Maravilhoso Hotel.

Procurava o advogado a solidão, afim de dominar os seus impetos, quando nas crises da terrivel molestia.

Sua esposa, mme. Margarida de Araujo Leite e sua filha a senhorinha Sylvia Leite, desvellavam-se, no sentido de amenisar os padecimentos do companheiro querido e pae estremoso.

Homem educado, chefe de familia exemplar, o dr. Araujo Leite, embora doente, em estado bastante grave, não esconcia o seu amor pela familia e dominava os impetos que tinha, nas graves crises da enfermidade.

A vigilancia que lhe era movida e os carinhos e desvellos da familia eram grandes.

Na tarde de ante-hontem, porém, o dr. Araujo Leite, não mais teve forças para resistir a marcha da molestia e assim resolveu por termo aos seus dias.

Delineando o plano, cedo o conhecido advogado recolheu-se ao seu aposento.

Uma vez ahi, o dr. Araujo Leite, muniu-se de um tubo de pastilha de cyanureto de mercurio e em dado momento, quando se encontrava só, ingeriu dez pastilhas do corrosivo.

Os effeitos do veneno não tardaram e pouco depois, o dr. Araujo Leite, contorcia-se em seu leito em ansias crueis.

A arrumadeira da casa, passando pela porta do appartamento e ouvindo os gemidos que partiam do interior do mesmo, correu a avisar ao gerente do hotel.

Este, sem perda de tempo, partiu para o appartamento occupado pelo dr. Araujo Leite, ali já encontrando a esposa e filha, que em pranto lamentavam o succedido.

Incontinenti foi chamada a Assistencia. Ao local compareceu uma ambulancia, sendo o dr. Araujo Leite transportado para o Posto Central, onde foi convenientemente soccorrido, sendo em seguida, em estado desesperador internado no Hospital de Prompto Soccorro.

Horas depois de hospitalisado, o velho causidico não resistindo á gravidade dos padecimentos, veiu a fallecer.

Verificado o obito, o cadaver do dr. Araujo Leite, foi, mais tarde, transportado para a casa de seu filho, o dr. Carlos Leite, á Avenida Oswaldo Cruz n. 70, de onde hontem, ás 17 horas saiu o enterramento, com grande acompanhamento para o cemiterio de S. João Baptista.

A policia do 6.º districto, que teve conhecimento da lamentavel occurrencia, abriu inquerito para apurar o facto, visto não ter o dr. Waldemar Araujo Leite, deixado nenhuma declaração sobre o seu gesto tresloucado.

"Incendio na Casa de Detenção!"

Um "primeiro de abril" que se transformou em uma linda reclame

A nota sensacional de hontem foi a noticia de um "incendio na Casa de Detenção", peça em 1 acto, que seria irradiada pela "Radio Club".

O nome de Ruy Castro constitue, por si só, um elemento de interesse para qualquer irradiação. Dahi o enthusiasmo despertado pela noticia.

Attendendo ao sensacionalismo do boato, a casa de discos e victrolas, Octavio Bandeira de Barbedo, num gesto fidalgo e gentil, installou em nossa redacção uma radiola orthophonica "Victor"-35, ultimo modelo, afim de proporcionar aos nossos redactores a audição da peça do dr. Ruy de Castro, "Incendio na Casa de Detenção".

A "peça" era, entretanto, uma peça pregada ao publico, um formidavel "primeiro de abril".

Não perdemos, entretanto, com a pilheria.

Antes, ganhamos todos uma audição notavel, proporcionada pela "Radio Club do Brasil", que nos deliciou a todos.

Não ha exaggero nessa affirmação, porque a radiola 35 é, realmente, um apparelho magnifico e dos mais modernos, ultimamente fabricados pela Victor.

Reuniu-se o Supremo Tribunal Federal

A ELEIÇÃO DO PRESIDENTE E VICE-PRESIDENTE, RESPECTIVAMENTE, MINISTROS EDMUNDO LINS E HERMENEGILDO DE BARROS — HOMENAGENS AO MINISTRO LEONI RAMOS — O GOVERNO COMMUNICOU-SE, POR INTERMEDIO DO PROCURADOR, COM A SUPREMA CORTE

O Supremo Tribunal Federal reuniu-se, hontem, ás 13 horas, iniciando assim, após as férias regulamentares, as suas sessões ordinarias.

Com excepção do ministro Arthur Ribeiro, que se encontra enfermo em Bello Horizonte, compareceram todos os ministros. Iniciando-se os trabalhos com a leitura e approvação da acta anterior, o ministro Edmundo Lins tomou posse do cargo de presidente, para o qual tinha sido eleito.

A ORAÇÃO DO MINISTRO EDMUNDO LINS

Logo que s. ex. assumiu o compromisso, pronunciou uma brilhante oração fazendo o necrologio do ministro Leoni Ramos, ha pouco fallecido.

Do seu discurso extraimos o seguinte trecho, que retrata fielmente a personalidade do saudoso ministro:

"Aqui, judiciou durante vinte e um annos.

Occupou, successivamente, todos as curues desde a denominada "Cadeira dos Caloiros", até á mais excelsa, que é desta presidencia.

Distinguiu-se, dnurante um longo lapso de tempo, pela exacção completa, com que cumpriu os seus arduos deveres funccionaes.

Abandonou velhas e arraigadas convicções, desde que, em contrario, se accentuou a maioria do Tribunal.

Esforçou-se, assim, para a obtenção da estabilidade judiciaria, base e fonte da "commen law" e do direito jurisprudencial.

Foi modelar na benignidade com que interpretou ás leis e as regras juridicas, orientando-se sempre pelos preceitos da "equity".

Acima de tudo, porém, o traço caracteristico da sua nobre personalidade foi o privilegio de um espirito eminentemente liberal.

Qualquer que fosse a questão, de direito ou de facto, desde que se lhe deparava a mais ligeira duvida, o seu voto era, sempre, a favor da liberdade. Trazia-o muitas vezes, escripto.

Mas, se o relator ou o segundo revisor o profere divergente e mais benigno, modificava, immediatamente, a tenção escripta em seu caderno.

E adoptava a mais favoravel aos réos. Possa attestal-o.

Muitas vezes m'o disse e eu o percebi."

Não quiz o destino que se cumprissem os nossos anhélos. Seja assim. Não proseguirei. Já disse a minha dor e a minha saudade.

Carolino de Leoni Ramos, amigo e mestre!

Ministro Edmundo Lins

A tua veneração neste recinto não diminuirá com o andar dos tempos velada como se encontra por uma sentinella que jámais se rende — a gratidão dos amigos e o respeito de todos".

OS ADVOGADOS PARTICIPAM DO PEZAR

Falou, ainda, o sr. Joaquim Pires Ferreira, o qual, em nome dos advogados desta capital, se associou ao pezar por tão grande perda.

A ELEIÇÃO DO PRESIDENTE E VICE-PRESIDENTE DO TRIBUNAL

Depois de proferidos esses discursos, o ministro Edmundo Lins declarou que, de accordo com o regimento, se encontrava na contingencia de proceder á immediata eleição de presidente do Supremo, se bem que o seu desejo fosse o de levantar a sessão como complemento ás manifestações de pezar já precedidas.

Então, vão sendo recolhidos na urna os votos dos ministros presentes. Quando, então, ao ministro Lins foi dado proceder á leitura dos mesmos, s. ex. teve que deixar a presidencia por ter primeira cedula o seu nome.

Occupa a presidencia o ministro Hermenegildo de Barros, que concluiu a apuração, verificando-se que a mesma tinha sido unanime. S. s. nomeia os ministros Bento de Faria, Cardoso Ribeiro e Rodrigo Octavio para introduzirem no recinto o novo presidente, que se recolhera á sala das becas.

Logo que o ministro Lins foi avistado, as palmas prorromperam. S. s. foi empossado, a seguir, por seu collega Hermenegildo de Barros. O ministro presidente pronuncia algumas palavras de agradecimento aos collegas, a quem chamou de eleitorado mais selecto do Brasil, senão mesmo do mundo.

Logo após, procedeu-se á eleição do vice-presidente, sendo, por unanimidade, escolhido o ministro Hermenegildo de Barros, que foi empossado immediatamente, ouvindo-se, então, nova salva de palmas.

Ministro Hermenegildo de Barros.

FALA O PROCURADOR GERAL

Após o discurso do ministro Edmundo Lins, o procurador geral da Republica, ministro Bento de Faria, pede a palavra e diz que se associava a todas as homenagens prestadas ao illustre morto, sem favor um dos grandes espirito que dignificaram o Tribunal.

A ORAÇÃO DO MINISTRO CARDOSO RIBEIRO

A seguir falou o ministro Cardoso Ribeiro, que pronunciou uma empolgante oração.

S. ex. concluiu com as seguintes palavras:

"Na hora da desdita, acompanhei-o em duas occasiões: quando compareceu, na Escola Polytechnica, para ouvir de Agripino Grieco, notavel conferencia sobre a obra poetica do filho idolatrado, que a morte tão cedo roubára a quantos sabiam ler e sentir e quando restituiu ao berço que é a necropole de S. João Baptista, onde ele agora tambem foi dormir sempiternamente, o corpinho inanimado do netinho adorado, que o consolava da inesperada partida do Raul inesquecivel. Seguimos, os restos preciosos da intelligente criança, eu e Hermenegildo de Barros, absorvidos na dor pungentissima de Leoni, tambem ao nosso lado, quando rompeu elle o angustioso silencio com estas palavras varonilmente pronunciadas:

"Tive a impressão de ver o meu filho morrer, pela segunda vez."

E esboçou um sorriso, onde eu surpreendi a maior dor deste mundo! Não poude articular mais uma palavra. Por egual me acontece neste instante, companheiro querido que te foste, justamente quando te escolhiamos para orientar os nossos trabalhos, guiando-nos com a tua experiencia, nas incertezas de um caminho nosso e consolando-nos com o teu valor das asperezas de uma tortura enorme, ainda sobre nós.

O GOVERNO QUER RECEBER SUGGESTÕES DO TRIBUNAL

Em seguida á posse do dr. Hermenegildo de Barros, o presidente do Tribunal concede a palavra ao procurador geral.

S. ex. diz que, não deve tardar por mais tempo a incumbencia que tem do Governo Provisorio de transmittir ao Tribunal o interesse que tem aquelle em receber deste suggestões a proposito de mais rapidamente julgar os processos que se encontram de ha muito no Tribunal, sem julgamento. O ministro presidente nomeia por sua vez, uma commissão que vae estudar essas suggestões, para que sejam enviadas ao governo, depois de discutidas e approvadas por todos os pares da Alta Côrte. E o ministro Lins aponta os srs. Firmino Whitaker, Cardoso Ribeiro, Rodrigo Octavio e Hermenegildo de Barros, para, desde logo, cuidarem do assumpto.

E a sessão foi levantada, ficando marcado para segunda-feira o inicio dos julgamentos dos feitos.

Foi nomeado o novo chefe de culturas do Aprendizado Agricola de Barreiros

Por decreto de hontem, do Governo Provisorio, foi nomeado chefe de culturas do Aprendizado Agricola de Barreiras, no Estado da Bahia, o dr. Americo Novaes, que já vinha exercendo interinamente esse cargo ha tempos.

O dr. Americo Novaes, que foi um dos mais efficientes collaboradores da Revolução, na Bahia, e agora distinguido pelo Governo Provisorio com tal nomeação, acaba de ser requisitado pelo Ministerio da Justiça para fazer parte da Expedição Chevalier, como engenheiro encarregado de levantar as necessarias cartas topographicas nos sertões do Nordéste.